時報

中華民國念五年八月十日星期一
今日隨報附送號外畫報一張
今天本報二大張售國幣三分四厘
第一萬一千四百六十一號
內政部登記證警字第二三三號

時報每星期日附送圖畫時報

定報價目 本國及日本一個月一元 三個月二元九角 六個月五元七角 九個月八元四角 全年十一元 南洋歐美一個月二元四角五分 三個月七元一角五分 六個月十四元一角 九個月二十元八角五分 全年二十七元四角 報費先惠 郵票九五計算 本報編輯部設於上海四馬路大新街口第一百九十四號（即神仙世界原址）電話九七一三三一「線」轉接各部 電報掛號一五一四

時報廣告刊例

中華書局依據修正課程標準編印 初中·高中教科書

本屆秋季開學前依據修正標準必須採用之書現已陸續出版謹請採用

〔印有內容概說傳單及樣本贈閱〕

修正課程標準適用 初中公民

盧逵編 全三冊 道林紙本各一角二分 ㈠㈡已出普及本各一角六分㈢續出

教部修正課程標準，初中公民一科，修改頗多，如授課時間方面：修正標準第①②③三學年均定每週一小時；原標準第①②學年每週二小時，第三學年每週一小時。教材的支配和內容方面：修正標準，第一學年包括公民之意義，學校生活與公民道德之培養，家庭生活，社會生活，第二學年包括公民與國家，公民與政治，第三學年包括地方自治，地方財政，農村繁榮與公共幸福；原標準第一學年包括公民生活與公民道德，公民與政治生活，第二學年包括地方自治，法律大意，第三學年爲公民與經濟生活。由此觀之，依據舊標準所編之教科書，無論在分量上或內容上，均已根本不能適用。本書完全根據本年所頒之修正標準從新編制，爲初中公民科最新最適用之教本。

修正課程標準適用 初中生理衛生

華汝成編 全二冊 ㈠㈡開學前準出 排校中卽出

教部修正課程標準，將初中原有之衛生一科，改爲生理衛生，因此時間支配與教材大綱等，均與前大異。如時間支配：修正標準，講解及實驗每週一小時，共授一學年；原標準講解及實驗每週一小時，共授三學年。教材大綱：修正標準不分大單元，包括衛生之意義，心理衛生，政府對於人民之保健設施，關於公共衛生，關於寄生動物及傳染病等，僅在「病原概論」及各生理系統內連帶述及，且甚簡略；關於公共衛生，僅見於第「十六」「公共衛生之重要」一節目，內容亦甚簡略；原標準三學年各立一大單元，包括青春時期之生理的變化，健康與疾病，疾病之分類，人體寄生動物及傳染病等，均有詳細節目，內容甚繁複，公共衛生須教一學年，成一大單元，內容頗充實。原標準有實施方法概要，修正標準則無。本局爲應各學校之需要起見，特趕編初中生理衛生教本，教材完全遵照部頒修正標準，分量多寡適中，可在一學年內全部教完。

修正課程標準適用 高中公民

錢穀孫 江海驪 周閬槃 盧逵等編 全四冊 ㈠㈡㈢開學期前準出㈣續出

教育部修正課程標準，高中公民一科，在分量上和內容上均修改頗多，如授課時間：修正標準第一學年每週二小時，第二學年及第三學年之第一學期，每週一小時；原標準三學年均每週二小時。教材支配：修正標準第一學年第一學期爲社會問題、政治概要，第二學期爲經濟概要，第二學年爲法律大意，第三學年第一學期爲倫理大意；原標準第一學年爲社會問題、政治概要，第二學年爲經濟概要，第三學年爲法律大意、倫理大意。教材內容：①社會問題：修正標準包括人口問題，農村問題，勞動問題，失業問題，婚姻問題，原標準無職業問題，婚姻問題，而有社會問題之意義與範圍，婦女問題，貧窮與生計問題，犯罪問題。②政治概要：修正標準包括政治制度，憲法，國際關係與國際組織；原標準係將政治制度一項，分爲我國現行制度和各國政治制度之比較兩項，國家之意義與種類，爲修正標準所無，政黨不獨立一項。③經濟概要：修正標準包括中國經濟社會之特質，中國之農業，中國之工業，中國之商業，中國之金融，中國之財政，中國經濟之改造；原標準除中國經濟概況一項外，餘如消費、生產、交換、分配、國家財政等，均着重學理的探討。④法律大意：修正標準包括法律之意義與種類，組成法律的各種重要資料，權利主體與客體，法律行爲，債，財產繼承與遺囑，刑事制裁與監獄，訴訟手續；原標準無權利主體與客體，債，而有權利能力與行爲能力，婚姻父母子女與親屬等項。⑤倫理大意：修正標準包括倫理之意義，中國倫理思想之特點，西洋倫理思想之特點，中山先生之倫理思想，中國青年之責任與義務，中國公民與民族復興；原標準無中國公民與民族復興一項。其倫理學說一項，修正標準則分爲中、西及中山先生之倫理思想三項。本書由專家依據修正標準從新編制，故極適用。

修正課程標準適用 高中乙組代數

陳蓋民等編 全一冊 開學前準出

本書根據教育部最近頒布之修正高中算學課程標準編輯，以各種式的運算爲基礎，函數及方程式爲中心，能解決實際問題爲目的。全書分五大段：第一段敘述代數數系的發展及式的運算；第二段由函數及圖象的研究，導出各種方程式根的意義及其解法，並舉實際問題明其效用；第三段論恆等式性質應用及二項式定理；第四段講各種相關數量及其應用；第五段爲高等代數學的概要，與前出高中代數比較，理過深者從略，應用廣者加詳，極合高中乙組數學之用。

修正課程標準適用 高中本國地理

葛綏成編 全三冊 ㈠八角 ㈡排校中 ㈢六角

教部修正高中地理課程標準，改動之處頗多，如本國地理之教學目標：修正標準注重國民經濟之建設，培養學生利用自然之能力；原標準則無。教材大綱：①修正標準先列概論，次分自然、人文及自然區劃三大部，詳說自然地理和人文地理及其相互之關係；原標準則無。②修正標準，區域分論，依自然區域，分爲中部、南部、北部、東北部、漢南北、西部等六個地方，每地方包含整個之省市區，更由此就天然形勢及發展狀況再分區敘述，以表現各區之各種特徵。敍述區域地理時，逐項敘述位置、地形…等等，比較整齊。原標準依總理實業計劃鐵路系統之西北區、中央區、東南區、西南區、東北區、高原區等六區，區域敘述，比較散漫。③修正標準之結論，注重國防建設及其他；原標準則無。本書遵照修正高中地理課程標準從新編制，分量適當，材料新穎，誠高中地理科最適用之教本也。

(丙381)

ENGLISH WEEKLY New No. 194

英語週刊

▲改進版式 ▲充實內容

新一九四號 要目列下

Examination System in Great Britain to Be Reformed
Big Business
A Cartoon
Letters by Men of Letters
Solomon's "The Song of Songs"
Translation from Chinese into English
Stories from Famous Books
If I Were a Freshman Again
Dramatic Readings
Idiomatic Phrases
English by Chinese Students
Weekly News

每冊五分 預定半年廿五冊一元三角 全年五十冊二元五角 郵局均可代定

商務印書館

648

預約特價書 本月底截止

書名	冊數	定價	預約價或特價	國內及日本郵費
中華民國統計提要 廿四年輯	一冊	十八元	特價十三元	三角一分
新生活掛圖	一套	甲種九角 乙種三角半	特價六角五分 二角五分	五分 二分半
水經注 永樂大典原寫本	八冊	夾貢卅四元 料半廿五元	特價 夾貢廿五元 料半十八元	夾貢六角 料半五角
續古逸叢書：春秋公羊疏 宋刊本；乖崖先生文集 宋刊本；謝幼槃文集 宋刊本；中庸說 宋刊本	二冊 四冊 二冊 一冊	夾貢四十六元 料半三十五元	特價 夾貢卅五元 料半廿六元	夾貢一元 料半八角
中學生自然研究叢書	三十冊 已出十冊	十六元	預約十二元五角（另定分期交款辦法）	一元
歐美名劇選	十二冊 已出六冊	五元七角	預約四元	五角
各國社會經濟史叢書 意·英·中·德·日·法·美·俄	八冊 已出三冊	五元六角	預約四元	八角

以上爲一單純費

商務印書館發行

634

新中華

四卷十五期 今天出版 （要目列次）

日「滿」經濟的調和與對立……王漁邨
躍躍欲試的日本南進政策……于 葦
中越貿易與中法越約……李休查
最近德國外交陣容內檢閱（通訊）……張鐵生
德奧協定與歐洲新形勢（國際時事談話）……凌 青
高爾基逝世（莫斯科通訊）……士 勤
尋常事（小說）……王西彥
拉卜楞巡禮記（旅行雜筆）（續完）……明 駝
隨筆（廬山兒女城）……盛 成
小品（作揖與握手）……沁 芳
科學（日光發動機）……謝 鑑
談話（蠶蛹的利用）……無 塵
談叢（儒與文明）（鹿士之世界）……天 序
當代人物（美國國務卿：赫爾）（美國外交界老臣：台維斯）……民
時聞輯要（二中全會·西南政局變化·日對華新動向·蒙德建會議成功·但市問題及其他·蘇德協定）
參考資料……三則 插圖……二十一幅

本期零售一角 全年二十四冊二元四角 半年十二冊一元二角五分

中華書局發行 全國各書局均可代定

(丙388)

教育部立案 東亞體育專科學校暨 上海市教育局立案 附屬體育師範學校 教育部備案 童子軍教練員訓練班 招男女生

（學額）專科本科第三十五屆師範科本科第十九屆男女新生各五十名及師範科插班生童子軍教練員訓練班第十二屆男女生共五十名 （報名）即日起 （考期）八月念八日至念九日 （開學）九月一日 （章程）函索附郵五分 （校址）上海江灣

教育部備案 兩江女子體育師範學校 招生

市教育局立案 體師科　童子軍總會立案 童訓班

學額與報名　入學手續　章程與考期　報名處　校址　其他

校長 陸禮華

市教育局立案 振德中小學校招男女生

學額 初中小學各級均有餘額 報名 即日起 校址 上海愛文義路小沙渡路口 電話 三五六八九 校長 劉湛恩

陳文燦律師受任倫秉枏爲常年法律顧問並代表聲明被誣啓事

事務所北京路三五六號四樓 電話九一六〇四

國民政府軍事委員會禁烟委員會總會 警告種運售煙犯並勸誡吸煙領照限戒通告

中華民國二十五年三月 日

李龍眠十六羅漢眞跡

此爲葉遐庵居士藏十六大幅故宮所印十六羅漢乃係緙絲此爲龍眠手跡筆墨明顯堪爲規範定價一元六角 上海棋盤街 南京太平路 有正書局啓

使館牌香烟

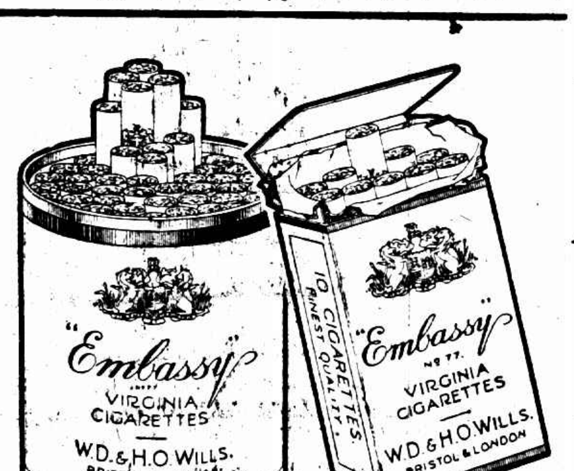

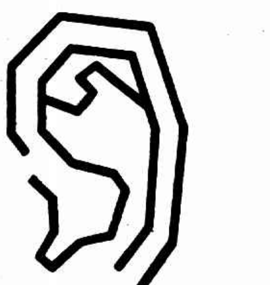

耳聞不如目見

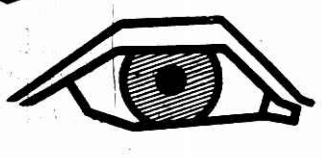

目見不如口嘗

種種優點 一試便知

超等老牌名烟 售價特別公道

CPA-18

全國無綫電台廣播節目

●上海●

鶴鳴　週率一四八〇　呼號XLHS　電力五〇　電話三一八二三

惠靈　週率一三八〇　呼號XLHF　電力五〇　電話二四八三三轉接

新聲　週率一二八〇　呼號XLHE　電力一〇〇

華東　週率一三六〇　呼號XQHD　電力一〇〇　電話九四二〇八八

市音　週率一三四〇　呼號XHHB　電力一〇〇　電話三六三三六九

交部上海　週率一三〇〇　呼號XQHC　電力一五〇〇　電話一八三二八

華興　週率一二六〇　呼號XHHP　電力一八〇　電話三一六三七

利利　週率一二四〇　呼號XHHY　電力一〇〇　電話四三八七〇

麟記　週率一二二〇　呼號XQHG　電力二〇〇　電話二〇八二

國華　週率一二〇〇　呼號XHHN　電力一〇〇　電話九二三〇〇

航業　週率一一八〇　呼號XHHZ　電力一五〇　電話一二九五八轉接

大中華　週率一一六〇　呼號XHHU　電力一〇〇　電話九二〇六一五

中研　週率一一四〇　呼號XHHL　電力一〇〇　電話八二〇八八一

亞聲　週率一一二〇　呼號XLHN　電力一〇〇　電話八五五五三

元昌　週率一一〇〇　呼號XLHM　電力一〇〇　電話八二〇九八五

上海　週率一〇八〇　呼號XHHS　電力一〇〇　電話九四一三四

華美　週率一〇六〇　呼號XHHI　電力一〇〇　電話九四〇二三

中西　週率一〇四〇　呼號XHHH　電力一〇〇　電話九四〇〇六

治咳化痰　猴棗散　猴棗散治一切多痰咳症有百發百中之效　大瓶壹元二角　小瓶六角　上海二馬路抛球場　復昌參號經理

東方　週率一〇二〇　呼號XHHG　電力一〇〇　電話九一〇二〇

佛音　週率九八〇　呼號XMHB　電力一〇〇　電話三九九六一

明遠　週率九六〇　呼號XHHB　電力一〇〇　電話九四四四八

李樹德堂　週率九四〇　呼號XHHK　電力一〇〇　電話九五三四三

富星　週率九二〇　呼號XHHX　電力一〇〇　電話八三四一六

上海市府　週率九〇〇　呼號XGOI　電力五〇〇　電話四六二八〇轉接

友聯　週率八八〇　呼號XHHV　電力一〇〇　電話三七一七

安定　週率八六〇　呼號XHHD　電力一〇〇　電話二五三四二

福音　週率八四〇　呼號XMHD　電力一〇〇　電話一三六六一

敦本　週率八二〇　呼號XLHL　電力一〇〇　電話八四九一一

新新　週率七八〇　呼號XLHA　電力一〇〇　電話九四一一五轉接

周記協　週率七六〇　呼號XLHI　電力七五　電話九三三六八

建華　週率七四〇　呼號XHHB　電力一〇〇　電話三三三三三

同樂　週率七二〇　呼號XLHC　電力一〇〇　電話九一三三三轉接

華僑　週率七〇〇　呼號XMHC　電力五〇　電話三三三八八

東陸　週率六四〇　呼號XLHG　電力一〇〇　電話九一〇七

大陸　週率六二〇　呼號XHHK　電力一〇〇　電話九一二五八八

華泰　週率五六〇　呼號XLHB　電力四五　電話五〇一八六

江蘇省　鎮江　週率一一五〇　呼號XGOZ　電力一〇〇〇

浙江省　杭州　週率九九〇　呼號XGOD　電力二〇〇〇

交部北平　北平　週率九五〇　呼號XGOP　電力三〇〇

中央　南京　週率六六〇　呼號XGOA　電力七五〇〇〇

上週間債市

環境反復無常波動不已　先狂漲後轉跌趨勢看小

上週（八月三日至八日）、華商證券市場、市價初因粵事解決向好、繼因桂局軟化而狂跌、嗣因李白態度強硬而轉跌、在表面上觀之、似係因李白之反復、足以影響債市、實則市價高之故、同時有復興公債、不久亦將上市、…

上週經過　週一粵事解決以後、桂無舉動、多方仍興高彩烈、猛進不已、散戶補空、尤自熱鬧、市價上漲、多者一元有奇、週二午前…

上週間標金

極形萎靡　人心異常虛疲

上週間標金市況、極形萎靡、呈一蹶不振之勢、人心異常虛疲、外…

自週一開盤即高一角、計一千一百卅一元七角、…

雙方陣容　九月份籌碼日增、…

現金給赤　…

海外銀市

上海華商紗布交易所一星期登帳價格表

滬南米市

滬北米市

海外銀電

海外棉花商電彙集

坎拿大麥電

麥市旋勢高翔

上海英租界浙江路偷雞橋口
三發無綫電行
各式機件　歡迎比較
出立保單　免費修理
鷹球牌克曜咪四燈機　每座二十元
犧牲新式四燈交流機每座洋八元
時新式四燈交流機每座洋十二元
最新式四燈交流機每座洋十五元
犧牲新式五燈交流機每座洋十六元
時新式五燈交流機每座洋廿四元
最新強力五燈交流機每座洋廿二元
新式聽筒一燈直流機每座洋三元
新式喇叭二燈直流機每座洋六元
強力喇叭二燈直流機每座洋十元
新式喇叭三燈直流機每座洋十五元
新式喇叭四燈直流機每座洋廿四元
新式喇叭五燈直流機每座洋卅二元
礦石機每只一元　BA電每套六角
代客修理　比衆克己
電話九四七六三號

洋洋無線電行
上海福建路八號鄭家木橋口　電話●九五二〇四號
特設　超等收音機之一部
交換部　修理部
特種交流四燈機
收程遙遠隔音逼眞
開店謀利誰肯不顧血本　照本出售確是眞正犧牲
歡迎同行批發　目錄函索即寄
洋洋無線電收音機

金星味粉　頭等貨色　末等價錢

虹橋療養院明日舉行 防癆X光集團檢查

本市中華醫學會[illegible]防癆之重要，特舉辦X光集團檢查，昨日申報館經理馬蔭良及虹橋療養院院長丁惠康博士，在國際飯店招待各界，到吳市長代表[illegible]、伍連德、杜月笙諸氏，由丁惠康博士致詞，略謂凡疾病之能[illegible]，現代醫學[illegible]防治之法日多，[illegible]

治療時機 [illegible]

檢出病灶 [illegible]

簡單辦法 每人每次取檢查費一元，[illegible]

秋老虎可畏 滬埠益酷熱

本埠昨日[illegible]

李潮年赴美游學

李潮年江蘇吳縣人，復旦大學政治學士、東吳大學法學士，現[illegible]於八月廿三日放洋，赴美游學，擬入紐約大學，專攻刑法及商法，並擬在哥倫比亞大學研究政治經濟。

國華中學 增設獎學金額

本埠戈登路[illegible]國華中學，辦理[illegible]

明星香水到處暢銷

明星花露香水[illegible]

井字牌白來奶發行所

本埠廣生堂製藥社所[illegible]

馬良醫師診所遷移

[illegible]

陸天寶金店代付車費

[illegible]

好華保險總行賠款訊

[illegible]四川路三三號好華水火保險公司[illegible]

▲教育部八月份播音節目在中央電台週率六六〇

日期	星期	講題
十一	二	我們應如何應付非常時期
十二	三	又
十四	五	現代戰爭
十六	日	時事講演
十七	一	現代戰爭
十九	三	化學戰爭
廿一	五	又
廿三	日	工人道德
廿四	一	工人常識
廿五	二	中學生對於提倡國術應有的認識與努力
廿六	三	工人道德
廿八	五	商人道德
廿九	六	中華民族固有道德之廣詮
卅	日	時事講演
卅一	一	商業經營法

欲坐穩快便利汽車請打電話九二〇〇〇立即就到 億太汽車公司啓 福州路大新街

蘇州 療癧專家 朱少雲啓事
本醫生七世祖傳，專醫男婦大小頸項結核各種痰癧瘰癧……
久年悉從根本治理，施用推拿手術，不動刀針，毫無痛苦，保能斷根不發……
每日親自應診，並無在外分設診所，近查本市……
各界注意，認明朱少雲三字為要，特此聲明。
門診上午，出診下午。診所白克路永年里三號 電話三六二二一

茂昌 支店南京路雲南路轉角 總店老北門口轉角
「太陽」眼鏡 註冊商標謹防假冒
玳瑁元形太陽眼鏡 每副五角至一元
玳瑁稜形式太陽眼鏡 每副祇售一元五角
沖白金無邊式太陽眼鏡 每副祇售二元
最有信用 購貨還本
買滿四元加贈游泳鏡或外游眼鏡一副

雀斑 除根藥 四週紀念特價
只售三元半 寄費五角
早洩 外用仙藥 再必為
原價二元半 現特減一元 每管二角 寄費二角

新新花園 夏令遊藝大會
門票小洋二角 買一送二
今天節目
大京班特請超等名角登台客串
日戲 全班合演 家將
夜戲 大戰九度文公 大四 杰村 陳琳 救王
新聲社高尚話劇 彭宮保 五六七八本
日 私訪 夜 長江 清宮 秘史
精細團 張冶兒 落帽風
尚志社紹興文戲 日 黃金印 夜 西太后
預告 許鴻壽
挽友商請歌舞明星 薛玲仙女士 客串登台表演
影戲 華聯公司最新出品傑作名片 小玩意

招商局 船期廣告
江華 江靖 新江大 海晏 海貞 海瑞 海元 建國

國貨 田徑 球力
冷全 風無 仕消 本最 場氣 涼比 女夏 場宜

1 爾加 2 蘇羅沙伯 3 普登巧 4 阿斯佩蒂 5 拉摩司 6 阿拉那
1 沙特谷 2 拉浪巧 3 依蒙高 4 沙思平 5 海拉多 6 賈多

光華 慎防無標準的虛偽口頭半價
光華眼鏡標明價格 公開展覽 可供買主參考 可作同業表率
驗光眼鏡不論光度深淺 每副九角
老牌太陽眼鏡 四角半至一元九
美國夾白金刻花眼鏡 二元到七元
德國蔡司眼鏡片 光華獨家發賣
德國夾白金夫而唯眼鏡 四元八角
護爾目準光眼鏡片 八折發售
欲得真正廉美眼鏡務請駕臨仔細比較
購貨還本繼續舉行
四大利益一次貢獻
新上海飯店 內部裝璜完全一新 房間陳設現代摩登 男女浴室適合衛生 冷熱龍頭西式磁盆 最低價目六角三分 最高價目一元九角六分

贈療癧奇方

白濁·橫痃 梅毒·下疳 保證斷根 一概祇取五元 打針服藥完全在內
天濟醫院 院址三馬路浙江路西首一老東方旅社斜對面
▲診病時間▼上午九時起至晚八時止星期照常

滬市烟民總檢舉展限

皇后劇院 今天日夜開演
王美玉 全部 描金鳳
王君達改編開幕笑到閉幕 突梯滑稽偉大喜劇

先施樂園 門票小洋二角買一送一
安樂大劇場文武京戲男女合演日夜全體登台
日戲 三南花拿金錢打漁殺家
夜戲 珠簾寨 打龍袍 鐵公雞 汾河灣 泰莊 廣
安樂大劇場加聘名角 王俊宸 劉玉蘭

小世界 開放屋頂花園唯一納涼勝境
露天電影 阮玲玉主演 小玩意
乾坤大劇場 全班合演 日戲 金鎗傳 夜戲 薛家窩 古城會 胭脂虎 臨江驛
預告 火燒紅蓮寺二集

大舞臺 鑫記
地址二馬路 電話九〇一〇〇 九二〇一〇
今夜初次公演 全滬觀衆渴望已久的
十本 西遊記
日戲價目 三樓一角 二樓二角 正廳三角四角五角
夜戲價目 三樓一角 二樓二角 正廳八角九角

四川大舞臺
成渝川劇促進社
全班名角初次來滬今夜准演空前絕後拿手好戲
舒金姜趙簡史汀 三關轅門
薛艷秋白玉瓊楊雲鳳 全本 蝴蝶夢

中央大戲院
明星影片公司全部有聲對白巨片
張石川導演 二十位大明星合演
大家庭

共舞台
今夜開演 第六集 火燒紅蓮寺 大轉舞台

新世界 上海
門票壹角買一送一
大京班 日戲 夜戲 樊梨花
露天電影 荒江女俠 第五集

大新遊樂場
屋頂花園
大新大劇場 日戲 紅鬃烈馬 夜戲 王少泉 石秀
電影場 日夜開映
鳴社話劇

永安天韻樓
諸君注意
今晚露天台新由南洋返國大力士 吳仲文君客串
影戲場日夜開映 父母子女
露天加映 青春時代
大京班本月十一日起新聘名角
筱茹珍 徐雲霆

「小玲子」趣事 趙丹打野雞

……此野雞不是那野雞……

（青雲）

那一天，明星的攝影場上拍程步高導演的「小玲子」。

是座鄉村小鎮市上的酒店佈景，一個櫃台，幾張方桌，幾條長凳，門前掛着一塊「嘉賓滿座」的牌子，設備是很簡單，而且零亂，店的後進就是店主人的家。

這天，城裏的佃主老爺的少爺趙丹和小姐陸露明帶着隨從高步霄下鄉來看他們在鄉間新建的別墅，就暫時的在這酒店主人家也就是他們佃戶的勾留，鄉下人聽到佃主的少爺小姐到鄉下來，都搶先的來拜望，第一個來到的是謝雲卿，他是那麼的喘着氣息很慌張的樣子。

少爺趙丹開口問：「你們這鄉下有野雞沒有？」

謝雲卿搶着答：「有是有的，可是不多」。

少爺失望的：「呵！我最愛的倒是打野雞」。

譚志遠忍不住的失聲笑了。少爺一轉臉，譚連忙收斂了笑容：「呵，我們這裏倒有野猪呢」！

「奧」？少爺奇異的。

謝雲卿補充的話：「對了，野猪常出來偷我們的菜，偷我們的山薯，少爺有槍，最好替我們打掉幾只野猪，也算是爲地方上除害」。

少爺搖搖頭：「打野猪多討多麼，打野雞才好看呢」。

「不過，鄉下現在禁止打獵」。譚志遠囁嚅的說。

少爺隨從高步霄忙搶着說：「呔！你眞是不開眼，少爺什麼面子沒有？慢說是打獵，就是燒掉一座山，又有誰敢說一聲？少爺，您說是不是？」

到這裏，導演喊了一聲「卡脫」，又滿意的喊了一聲「OK」。

袁美雲新作「小姊妹」就要完成了

小消息

（金人）

▼天一港廠主幹人馬邵醉翁，陳玉梅，高天棲，文逸民，范雪朋等已由港啓程返滬，聞今日可抵步。

▼中央電影場劉吶鷗周克均於上星期五來滬公幹，將於日間返京。

▼周劍雲定十五號出發華北，視察影業。

▼藝華亦有聘徐來主演一片說，確否待證。

▼女劇人白揚有加入明星陣線之消息，條件正在洽商中。

▼天一之「王先生奇俠傳」日來日夜開工，大忙特忙，聞已完成三分之二以上。

寧波泗礁島保安隊 開革士兵肇巨變

隊長·區長等均遭鎗殺

▽……暴徒與叛兵事，揚帆入海 並刦去鎗械百餘支法幣三千元

寧波訊、嵊泗列島、自江浙兩省發生管轄問題以來、甬埠人士極爲注意、本月四日晚間至五日清晨、泗礁島上菜園岱山而亦發生巨變、槍殺保安隊分隊長沈某區長林某及兵士一人、刦去鎗械一百餘支、法幣三千元、暴徒落海逸去、記者七日晚間承泗礁歸客告知、特記述如下、

泗礁島上駐有江蘇崇明縣保安隊第一大隊第二分隊士兵八十餘人、前任分隊長徐某、係皖人、故士兵多係皖籍、上月徐某因案撤職、改委沈某接充、沈某乃崇明人、蒞任以來、

排除異己、安插私人、致對士兵每每藉故開革、不知愛護、遂引起部下怨憤之心、危機因之暗伏、被革士兵二十餘人、於四日晚十時餘、勾結在隊皖籍士兵數十人、先行攫取鎗械百餘支、然後闖入泗礁島區公所、將已入睡之區長林某（本地人）擒住、勒令交出公款四百八十元、再將林押入暴徒船中看管、一面派人馳至宋分隊長私宅、詭稱一部隊兵譁變、請分隊長親往鎮壓、沈某聞訊、

親出查問。時、卽被暴徒槍殺身死、同時地方卽被暴徒佔領、惟對於民間一草一木、並不擾及、故是夜地方安寧如常、民衆多有不知有此變故者、五日清晨七時許、暴徒在青沙灘召集各界領袖、報告沈分隊長惡行、將沈槍殺、實屬被迫而出此、請地方再貸助一千元、俾得離島他去、當由第一保出洋五百元、第二保因無力應付、保長等被擄入暴徒船中管押、該島首富胡元森亦被截住、勒

出洋二千。始得渾同保長等釋放、其時林區長尚拘留船內、一部份變兵主張釋回、而暴徒力主槍殺、以免後患、於是林某被拖至岸上鎗擊斃命、暴徒與變兵揚帆入海逸去、時正中午十二時許、有一兵士不肯附和叛變、被變兵鎗殺、姓名未詳云、

恒豐路鎭安里盜刦 當場破案擒七盜

搶出原贓在事主家之對門

昨晨三時左右、閘北恒豐路共和路口鎭安里四號住戶陶朱貴家、突來持械盜匪多人、撬開大門入室、陶住樓下客堂後背、匪出示手槍、嚇禁聲張、當被翻箱倒篋、搶去鈔票五十元、衣服十餘件、匪等臨去復往杜披內同居陳根全家搜刦銀鈔十餘元、又衣服數件而逸、及

盜去後 事主隨卽奔告該管恒豐路警察所、所長盧培隨卽率領巡官長警等出發兜拿、在鎭安里拘獲形迹可疑之盜黨一人、帶所後供名石柱子、住共和路四零一號、立卽帶同該犯前往查抄、始悉該處卽在事主陶朱貴之對門、並搜出衣飾多件、帶所後傳到失主陶朱貴前往

經認明 確係原贓、又經該匪供稱同黨約於天明在中興路西首大洋橋東塊安樂茶樓會聚等語、故復於上午六時許、派該所偵緝員仲逵會同原辦員警等馳往埋伏、卽經眼線一一指示、先後共獲七人、據供名陳四麻子·陳得章·唐雪仁·呂東良·徐重慶·徐如慶、目下正在研訊補緝餘黨、

德國 樂的能 五淋白濁 一盒斷根 妙特靈 去濕止癢

啞叭說話 聾子能聽

[illegible] 住北四川路虹口北四川路一六三號

陳調元訴認股權案 兩造和平解決

被告承認原告股權 原告賠償損失二萬

中委陳調元氏、本年春間派帳房陳耀南爲代表、延董俞律師具狀第一特院民庭、控告已故豫成公司經理高志清之妻高于秀雲·高盛眞卿·及高子澤溥·澤厚等共同侵吞股款、及鄱樂煤礦公司債權十一萬餘元、該案經法院迭次傳訊、被告高于秀雲等延史良律師出庭、一再聲明、豫成公司雖係陳調元與已故高志清合夥開設、但昔年高志清之女許字與陳調元之次公子爲未婚妻、嗣陳公子

東渡留學另結情侶 陳高兩造解除婚約時、陳調元卽以豫成公司股款贈予高小姐作爲粧奩費、依法陳調元不得再主張股權、並且相信陳調元亦不會再爲此區區股款興訟、請求傳訊陳調元本人、承審推事因悉兩造原係親家、諭令兩造庭外和解、茲悉該案在改期中、業已和解成功、日昨據董俞律師語記者、陳調元與高志清妻子股權之訟、已和平解決、并具狀法院撤銷訴訟、和解條件、被告承認原告之股權及債權、原告承認賠償被告與鄱樂煤礦公司涉訟等損失費二萬元云、

製造嗎啡本應處死 原判十二年上訴駁回

△……成仲卿石德昌聞判快快入押所

閘北人成仲卿、年約卅餘歲、前在法租界西愛咸斯路順安里十九號及西爾德路步高里五十號等處、設立大規模之製造嗎啡機關、聘請化學師湖北人石德昌爲製造、出品頗多、獲利甚巨、本年五月十二日被法租界捕房探目劉金榮等偵悉、按址前往查抄、抄出毒品及器具甚多、成仲卿·石德昌·[illegible]·陳三寶等均被拘獲、解第二特院刑庭、經李昌年推事依禁毒條例、訊判成仲卿·石德昌·各處有期徒刑十二年、成和卿陳三寶各處有期徒刑三年、判決之後、成和卿陳三寶均服判、成仲卿·石德昌延律師上訴高三分院、業經訊結、前日由高三分院院長兼刑庭長楊鵬·推事[illegible]及推事[illegible]三法官、命提上訴人成仲卿·石德昌·到案前、訊問年籍之後、遂宣告判決主文曰、上訴駁回、並謂依照禁毒治罪條例、本應處死刑或無期徒刑、[illegible]、已經從輕、成仲卿石德昌聞判、快快入押所、

楊樹浦路盜刦殺人案 獲犯定罪

罪情較輕准予交保 修槍之王三

楊樹浦路七十號江北人陳步釗·張聚揚·施金柱家、去年五月廿七晚九時許、被盜侵入、搶刦去值洋五百餘元財物、臨行開槍、將陳擊傷要害斃命、嗣經捕房拘獲盜黨劉裕龍等四名、解送第一特院、各處徒刑、供出有同往行刦之浦江人馬金標在逃、出有拘票、本年七月十二經嘉興路捕房華探長邵景範·探目葉誠泗·探員馬秉璋將馬盜查獲、詰悉有手槍一支、存放揚州路九十六號山東人王三處、着其托人修理、卽往按址將王緝獲、連同手槍、帶入捕房、據馬供是項手槍係渠友王毛頭書交其代修、探員等又將王毛頭逮捕、實名李玉田、揚州籍、與馬金標於本年六月八日下午八時五十五分搶刦匯南路三七〇號居戶于德興值洋八十七元四角財物、查李盜於去年十一月廿七至十二月一之間、糾黨搶刦昭明路七七〇號馬禹言·華德路一二二〇號徐桂桂家值洋二百餘元財物、及昆明路空地圖刦卜花青財物未遂案一起、併解法院、訊供明晰、聽候宣判、一昨鍾清推事蒞刑三庭判決、馬金標執行徒刑八年六月、（對於陳步釗其他部分無罪）李玉田執行七年六月、王三私藏手槍處徒刑八月、代理律師范剛請求上訴期間交保、庭上准之、王三交確實鋪保隨傳隨到、手槍沒收、

朱雄武等上訴開審

請求傳證人李山南到案對質

前江蘇高等法院書記官朱雄武等詐欺等、經上海第一特院審理、於本年六月二十九日宣判、朱雄武假借職務上之機會以詐術使人交付財物、處有期徒刑二年、路文光詐欺取財處有期徒刑一年六月、並各褫奪公權二年、陳朝價無罪、朱雄武·路文光兩被告奉判不服、當庭聲明上訴、上訴手續、由葛之覃·李謨二律師辦理、高二分院收狀後、前日由聶推事開庭審理、上訴人朱雄武·路文光供、第一審推事判我等徒刑、由於證人李山南供確與我等有書信來往、商給包辦案件、但推事僅根據李證言而判決、對上訴人等所舉各點未詳加研究、現請庭上調查李山南是否僞證、並請傳李到案、我等擬與他對質云云、聶推事核詞、諭本案改期、候傳李山南到案再訊、

販毒犯入獄 據供日婦託銷

廣東人張永祿、近在華記路三官堂弄販賣毒品海洛英營利、前日上午十時二十分、被匯山捕房中西探逮捕、身畔搜得海洛英二十八小包、帶入捕房收押、一昨解送第一特院刑一庭、工部局律師張師陳述案情、並稱被告在捕房稱是項毒品係一日本婦人着其代銷、每日出給飯丁資七角等詞、請爲懲懲、繼據中西探稟明破案經過、當庭證物呈察、質之被告供、該日婦吾不認識、由友江北人居間介紹、餘供支吾、鍾清推事判決張永祿處徒刑七年二月、海洛英沒收、

婦人開房間 拋棄女孩

病重身死

法租界西新橋街一百七十二號新振和小旅館、於本月六日夜間十二點時、有一婦人來開二號房間、偕伊自稱楊氏、年卅九歲、浙江餘姚人、並懷抱二歲女孩一口、至十時、該氏將小孩放去牀上、聲稱出外買點心、詎竟一去不返、乃由該旅館報告捕房、派探往查、在小孩身上檢出生庚八字一紙、由此知該氏係故意將女孩拋棄旅館內者、並察得小孩患病甚重、由探[illegible]報告捕頭、命將小孩送至廣慈醫院、[illegible]因病重、治療無效、至昨日下午四點半時身死、由[illegible]報告捕房、派探將孩屍舁入同仁輔元分堂驗屍所、候今日報請法院檢驗、[illegible]包探赴旅館調查時、據茶房云、該婦[illegible]、該小孩係他人託代領養、現在孩之父母無處找覓、不能交還其家屬、[illegible]、乃將旅館將小孩遺棄焉、

苦病自刎

本地人高瑞華、三十四歲、家住梧州路元和坊、向患腹痛之症、久治不愈、昨日傍晚七時頓抱厭世之念、用刀戳斷喉管、當場血流滿地、家人見狀警、立電召救護車車送同仁醫院救治、奈流血過多、不及醫治、旋卽氣絕斃命、

治咳化痰唯一靈藥

保肺漿

新久咳嗆·頑痰喘促·氣逆哮喘·以及各期肺癆·確能於短速期內告痊·且味甘適口·平日常服·又能擴張肺部·增加抵抗·乃現代最完善保肺聖藥也。

大小瓶兩種 各藥房均售

上海太和大藥房發行

發痧少婦無知 吞煙灰送命

江北少婦朱劉氏、二十八歲、住法租界蒲石路德明里十七號、昨日下午五時許、突然發痧、氏以爲鴉片煙灰、可治痧症、卽用開水吞服、歷二小時後毒發、經家人察覺、立卽車送醫院救治、奈中毒過深、不及救治、延至十時二十分身死、

妾已下堂妻再求去

皖人陳迪氏家庭風波迭起

[illegible]上年春末、[illegible]、該坤範先在[illegible]二法院提起傷害[illegible]、終結後、又[illegible]律師在原法院提起別居[illegible]子女教育費[illegible]、家[illegible]和解、各[illegible]送請本[illegible]、該坤範以丈夫陳迪民[illegible]破裂、已[illegible]、殊難[illegible]、[illegible]、同居偕老、[illegible]代理具狀特二法院民庭、對[illegible]迪民提起義務[illegible]付贍養金之訴、[illegible]於前日上午由[illegible]推事蒞民四庭調解、[illegible]請人陳該坤範出代坤律師到[illegible]、請求贍養理由、對造人[illegible]迪[illegible]未到、庭上核詞、以對造人未到、不能進行調解、[illegible]宣告調解不成、仰聲請人另行正式起訴、卽退庭、

三角半餐

南京路冠生園樓下冰室每日上午十一時至下午二時發售經濟西餐有白塔麵包湯和飯菜牛奶咖啡等足供個人中餐之需每客三角半美味經濟兼而有之

哮喘自療法

（預防）天氣[illegible]哮喘[illegible]ASMALIN[illegible]

用天一味母

不怕不識貨只怕貨比貨

方始明白

菜蔬汽車肇禍 跌傷三人

昨晨四時半許有康腦脫路瑾記運輸公司之某號卡車、由眞如滿載各種菜蔬來滬、駛往南市行經十六舖華界與法租界交界處轉灣時、司機人偶一失慎、將車駛至水門汀行人道上、車上有菜販三人、頓時跌下受傷、計朱阿二（四十九歲）本地人、傷頭部、石月琪（卅四歲）海門人、傷頭及右臂、張秀林（五十九歲）眞如人、傷右腿、均經送入院醫治、

私奔婦被夫扭獲

蘇州人顧清卿、住城內登雲橋梭子弄榮義里二號、伊妻吳氏、廿四歲、上海人、四年前在原籍背夫棄子捲逃無蹤、茲經顧偵悉該氏匿跡滬上安納金路安納坊三號、於昨午在華界路遇、遂扭入警所、解總局訊辦、

兩晝夜不歸家·歸來演慘劇 姘夫頓起殺心 野鴛鴦浴血

婦身中七八刀立卽氣絕 夫亦操刀破腹腸向外流

宿遷人蔡克琴（三十七歲）、拉車爲生、蔡有姘婦于氏（三十六歲）、與蔡同鄉、雙方賃居於閘北永興路新馬路華安坊一號、昨晚八時半許、蔡在家中忽持尖刀將姘婦于氏亂戳斃命、後以自知難逃法網、復舉刀自向腹部猛戳、意圖

同歸於盡 惟蔡僅戳一刀、腸已流於腹外、傷勢沉重、故卽不支倒地、棄刀於身畔、蔡在房中行此血案、其房門係關局者、當時二房東婦人徐氏、覺察房中有異動、趨往視察、在門縫窺得逼眞、不禁大駭、轉報該處十二號崗警、轉報永興路警察所、派由劉巡官至查勘、毀門入內、見男女兩人、倒臥血泊、于氏頭面身體等處共中七八刀、

氣絕已久 而其遍體血肉糢糊、慘狀至慘、蔡則腸雖流於腹外、尚存一息、當召救護車將蔡載送醫院救治、據蔡之二房東徐氏稱、蔡與死者係賃居該屋、故不悉二人之底蘊、惟祇知死者與蔡係姘識、非正式夫婦、蓋死者有一本夫所生之子帶來、卽

俗呼油瓶 子是也、因是而悉爲姘居、其子名玉祥、十六歲、至其本夫之姓氏、則不得而知、關於蔡之殺婦、與自戕之原因、爲死者出外兩晝夜未歸、昨日始返、晚上蔡拉車回家、向婦盤詰兩日來之去處、雙方在臥室中、始而口角、繼有毆打、旋蔡忽持刀演此慘劇、

販毒犯判懲

三官堂弄

華記路三官堂弄、係出售毒品海洛英嗎啡等毒之無賴營業所、獲案解送第一特區法院懲辦之犯、不勝枚舉、匯山捕房華探目李兆庚·探員印振庭、日前下午六時、密往在該弄附近守候、見有崇明人吳有基、形迹可疑、上前盤詰、言語支吾、當將逮捕、抄獲嗎啡十九小包、銅元十八枚、帶入捕房、一昨送刑三庭、工部局律師張師竹起稱、被告在捕房謂主犯係在逃之青口人徐德聘、事前給藥共計四小包、每日給路顧廣、請依法懲云云、繼據李探目稟明經過、當將證物呈察、鍾清推事向吳犯訊供明晰、判決吳有基處徒刑七年示儆、嗎啡沒收、

賭博起釁 糾衆傷人

華何金、廿六歲、六合人、住滬內康腦脫路三六七號、昨日下午內與鄰居牛阿生賭錢發生口角、旋經人勸散、詎華心有不甘、卽邀同流氓三人至牛處、將牛拖出毆打、牛頭部擊破、血流如注、當由該處警士到來、將華牛一併帶局訊問、

兄妹衝突流血

鹽城少女王小妹、十九歲、幼失怙恃、由姑母徐王氏撫養長大、現做襪爲生、與胞兄王永根（二十歲·曾充司閽捕）同居法租界安納金路一一四號、昨晨一時忽因細故口角、繼而動武、被伊兄用修腳刀之鐵鏈戳傷肩臂腿等處、血流滿地、當經崗捕到來、車往廣慈醫院、兇手亦解入捕房究、

養女不允婚子 入庵削髮爲尼

南通訊、金沙三姓街人周慶琪、自幼抱一回女嬰珍娜爲養女、詎周亦生有一子、今年珍娜已十八歲、周慶琪主張、將伊配與嗣子周祥、惟珍娜與周祥乃兄妹之對、兄妹何能成婚、表示反對、迨吉期既屆、而珍娜忽告失蹤、多方查尋、始得諸善慈庵、已看破紅塵、祝髮爲尼、周慶琪以庵中住持尼、竟不允伊家屬勸說、認爲妨害家庭、已向法院提起控訴、

滬西盜案 匪首落網

供出槍械來由

[illegible]

嗎啡毒窟主婦跳樓跌傷

[illegible]

失業行竊被擒

尹國良、卅歲、南翔人、住滬西石灰[illegible]、因失業已久、無法維持生活、前[illegible]行經白利南路廿六號[illegible]、見屋內無人、卽私自入內、將[illegible]、香[illegible]子一條及[illegible]之[illegible]、一併[illegible]去[illegible]逃、[illegible]回來、卽上前扭[illegible]到來、帶至[illegible]公安分局訊問、[illegible]局以案關行竊、卽判解總局[illegible]、

戳傷喉部 三個月官司

理髮匠與姘婦修面

[illegible]

白晝搶刦

（卅六歲）[illegible]

少婦懸樑

（廿六歲）[illegible]

黃益壽醫師專割包皮過長

▲注意▼ 包皮過長之害

[illegible] 包皮過長只須一念三大瓶 [illegible]

診所愛多亞路廣西路口[illegible]

腎虧！ 掃盡青年幸福

背痛乃腎虧最顯明之徵象

背痛乃腎虧之警告以示腎虛急待援助以除血中遺留過多之尿酸倘不卽設法治則風濕水腫神經痛腎筋痛頭暈目眩小便諸疾將接踵而至一生幸福因此掃盡

兜安氏秘製保腎丸專治腎虧所致各症不論輕重同一神效所異者服量之多寡而已每服一次恢復已失之幸福一級其效速而性和故老年人可常服以强腎不但延年益壽且能享青年之幸福也

各大藥房均有出售

上海兜安氏西藥公司啟

新新公司驚人大犧牲

半元貨一覽

婦女 新式網紗手套 一對
印花綢 兩碼半
婦女 西式白紗帽 一件
老牌 牙友牙膏 半打
固本香皂 五件
婦女 長統眞絲襪 一雙
硬草帽 一件
超等牙刷 十枝

新新酒樓
冷氣餐廳　著名粵菜　一元四味　午晚西餐　味美價廉

我國參加世界運動會 各項目完全落選

僅餘籃球這一門似乎尚有希望 僑胞何浩華自由車輸一寸可惜

▼……陳振興楊秀瓊游泳失敗後

中央社世運特派員柏林播音、八日游泳廿賽我陳振興與楊秀瓊均落選、陳在男子百公尺中、落後約八公尺、楊在女子百公尺中、落後約十五公尺、觀全部成績、以日本最佔優勢、

自由車 賽共十六人參加、比賽採兩對兩制、我僑胞代表何浩華、實力頗稱雄厚、不幸於第五週賽與上屆冠軍相遇、致遭敗退、賽時何被壓過居後、緊緊追隨、至最後二三百公尺時、奮勇前追、希望甚大、殆衝至終點時、以一公寸之微見敗、總計我國參加世運之全部項目、籃球外、餘均被淘汰、

籃球賽 共分四組、第一組比賽之優勝國、即晉入第二組、其失敗國再與另一組之負者比賽、如戰勝仍可進入第二組、繼續比賽、如敗即失卻資格、（樹穀按、但初敗再勝又敗者、倘可與二週之另一敗者比賽、再勝者尚有希望、再敗、永世不得翻身、此非淘汰賽、亦非落選賽、法至公允、）在第二第三第四組賽中、均照上法類推、結果取優勝者六名、再行決賽、中國已戰勝法國、今日下午五時戰秘魯、我曾與秘作友誼賽、以四十三比二十六戰勝、此次戰勝後、將晉入第三組、如失敗則與第二組失敗隊再行比賽、昨日籃球共賽三場、其結果爲烏拉圭勝比國、十七比十、中國勝法國、四十五比三十八、埃及勝土耳其、三十三對廿三、今日籃球比賽秩序、計有中國對秘魯、菲律賓對墨西哥、波蘭對日本、烏拉圭對埃及、紐西蘭對美國、意國對法國、捷克對瑞士、拉脫維亞對加拿大、巴西、愛沙尼亞等、中國與日本除非入決賽週、方能再遇、其中實力最強者首推美國與加拿大、錦標之希望甚濃、其次爲菲律賓與日本、歐洲方面實力較差、

我籃球 隊敗於日本後、各隊員痛哭流涕、故與法國比賽時、力取穩健、牟作雲遠射首開紀錄、旋我方陣線淩亂、法乘機而入、戰法至佳、連連投中、我負八分、（後我隊已漸恢復原作實力、王玉增王鴻斌等先後建樹、並以王士選入代王南珍、比至十八與十七時、雙方競爭更烈、相差於一二分之間、結果鴻斌籃下建功、以二十二比二十二終上半時、下半時、法首投中、繼之又入二球、我大舉反攻、並調沈聿恭入代牟作雲、全隊陣形活躍、即建功、分數扶搖直上、法力追不及、結果我以四十五比三十八勝、（八·九·中央社）

英國紳士勃郎四百公尺決賽第二、我國紳士如何？（時報特約照相）

本品係純粹六角針形肝臟結晶体、小牛生肝濃縮製劑、與一般浸膏或劑比較、顯有優劣之分、故於任何惡性貧血症及各種肝臟疾患或萎黃病治之皆有奇效、萬試萬靈、平時如常服用尤能益壽延年・各大藥房均有出售

上海信誼化學製藥廠監製

唐拾義久咳丸

◆功用說明◆
一治憂鬱肺癆之咳　一治喉痛聲啞之咳　一治老人虛弱之咳　一治天行時疫之咳　一治喉癢痰寒之咳　一治胸痛骨痛之咳　一治氣虛肺弱之咳
一治夜不安眠之咳　一治童子百日之咳　一治胎前產後之咳　一治四時感冒之咳　一治新沾癆病之咳　一治胃弱飽滯之咳　一治酒色氣怒之咳
一切日咳夜咳連聲咳單聲咳白痰咳黑痰咳無痰咳唾血咳破金咳潮熱盜汗咳心跳氣喘咳雖經日久不愈之種種咳症服之無不應驗如響誠治咳之聖品也

每瓶一元二角　世界各埠均有經售
上海廣西路角父子大藥廠發行

收買除蟲菊花

本公司現需購買除蟲菊花凡國內種植除蟲菊花者如有意出售不拘多寡均所歡迎價格則每市担自法幣三十元至三十五元爲限以物質之等次爲標準

上海永和實業公司啓
總發行所上海老北門民珠街

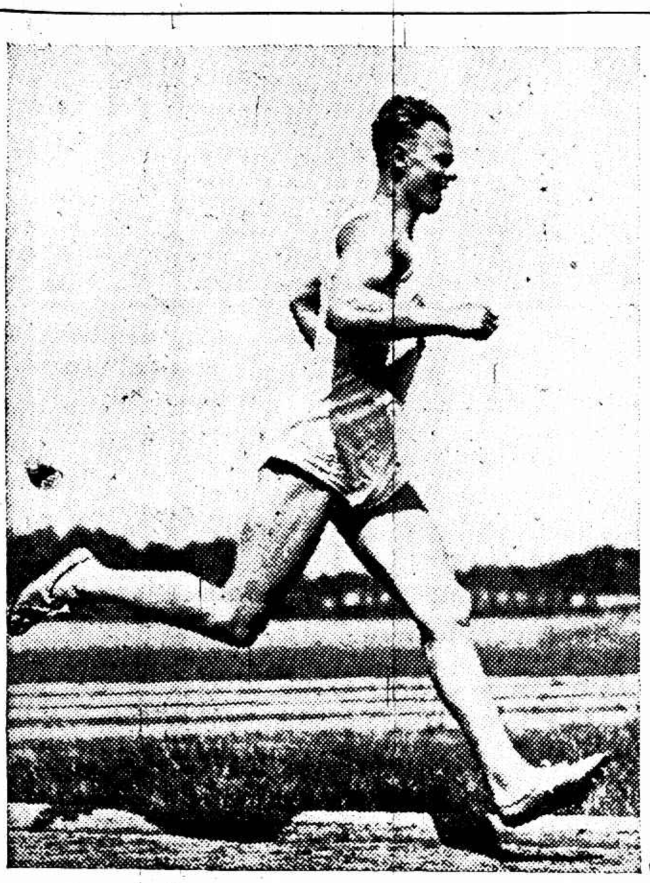

標槍第一（七一公尺八四）鐵餅第三（十五公尺六六）之[illegible]、十項運動亦頗擅長、但昨日因身體不適、故未參加、

美國男子躍水選手（左起）特格拉·落得·咸晉·克林、

美人摩里斯獲十項冠軍

得七千九百分打破世界紀錄

◎柏林八日國民海通社電、世運十項運動結束、成績如次、

㈠摩里斯（美）七九〇〇分　㈡克拉克（美）七六〇一分
㈢柏加（美）七二六五分　㈣胡拍（德）七〇八七分
㈤布拉騰（荷）七〇四六分　㈥哥爾（瑞士）七〇三三分

第一名之成績創大會及世界紀錄、前世界紀錄爲德人西佛特保持之七八二五分、第二名破大會紀錄、前世運紀錄爲七三九八分、

險裏逃生記

敗於日本再戰法國

上半時二二比二二　總結果四五比三八

中央社特派員八日柏林電、世運大會八日下午五時、中法籃球比賽、首由我隊牟作雲遠射入一球、開紀錄、未幾、我隊陣線突形紊亂、致連失十分、而後王鴻斌罰球得一分、旋成十對十七之比數、法國隊又得四分、我隊各將乃奮勇力追、遂以十八比十七超出、嗣後兩隊各有建樹、上半時結果廿二比廿二成平局、檸檬後、法隊先得兩分、我隊亦投中一球、旋法隊又進二球、我隊乃大舉反攻、未幾、即以卅五比廿八超出法隊甚遠、法隊旋亦以全力反攻、追成卅六比卅五、此後我隊一路順風、屢射中的、結果我隊以四十五比卅八勝法國隊、入第二週、定九日戰秘魯、我隊各隊員成績如下、

隊員	職位	分數
牟作雲	右鋒	四
沈聿恭	右鋒	六
王鴻斌	左鋒	十七
王玉增	中鋒	十四
李紹唐	右衛	〇
王南珍	右衛	〇
王士選	左衛	四
共計		四五

聊以解嘲

◎哈瓦斯社八日柏林電、中國籃球隊本日與法國隊舉行比賽、上半時雙方平等、下半時中國隊連得多分、結果卒以四十五對三十八獲勝、中國隊表演、極富有精采、善於進攻、擲籃準確、勝於法國隊、倘無法國隊隊長羅蘭守衛得力、中國隊所得分數、當不止此也、中國隊與愛沙尼亞隊、在今後競賽中、均有濃厚希望、多數運動隊、逆料中國或可獲得最後勝利云、另有兩組比賽結果如下、埃及以三十三對二十三勝土耳其、烏拉圭以十七對十勝比國、

徵求

鄙人獨身無累具醫藥知識曾服務醫院數年現值失業時代希望海內外仁人君子力爲介紹護士職位或保姆護士彼岸實爲感德得遇不計　通訊處四川路一百十號四樓萬國偵查所馬君轉連方梅收

淋濁遺精　訂愈後收費辦法

性病專家李濟人專治急性慢性淋濁遺精及梅毒丸疾（即横痃）等性病・對於病家負担方面減輕・一切醫藥等項約費十元至念元・負實效期內療治斷根・無其他任何費用・實病的福・凡病家有願保者可於病愈後由工部局衛生處檢驗證明之後再收醫藥費・門診大角診時上午十時至下午五時星期日照常診所靜安寺路斜橋衖文義別墅特辦司脫路四新村五號（一路二十二路電車直達）

德國內分泌大補劑　壽爾康

老當益壯　勞心勞力內傷外感色慾過度・均足促人早衰早老・使老年人服壽爾康補片・回復少壯之精神與體力！

籃球

已賽結果

愛沙尼亞勝法蘭西
智利勝土耳其
瑞士勝德意志
捷克勝匈牙利
埃及勝秘魯
拉脫維亞勝烏拉圭
加拿大勝巴西
意大利勝波蘭
墨西哥勝比利時
日本勝中國
中國勝法蘭西
烏拉圭勝比利時
埃及勝土耳其
秘魯勝中國
菲列賓勝墨西哥
美利堅勝紐西蘭
日本勝波蘭

南昌六日晚間狂風暴雨、坍屋傷人甚多、圖（上）財政廳一部倒坍、（下）第一監獄倒坍、犯人或死或逃、並壓死看守（顧伯超攝）

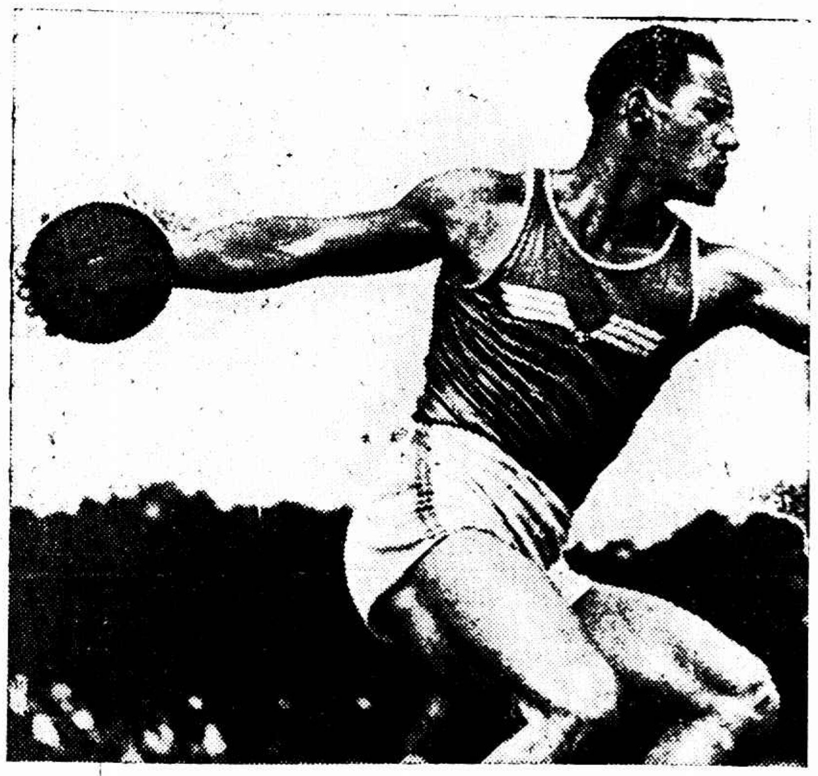

近以五十三公尺四八打破世界鐵餅紀錄之德人蘭佩特·（因事未參加世運）

球賽登記

哈瓦斯社八日柏林電、奧林匹克大會各種球類比賽、結果如下、

▼足球
波蘭勝英國　五對四
秘魯勝奧國　四對二

▼曲棍球
日本勝匈牙利　三對一（上半時一對〇　下半時二對一）

▼手球
德國勝美國　二十九對一

▼水球
奧國勝瑞典　二對一
荷蘭勝美國　三對二
匈牙利勝南斯拉夫　四對一
德國勝法國　八對一
捷克勝日本　四對三

◎國民海通社柏林九日電、水球今日仍繼續舉行、匈牙利以十二對零大勝馬爾泰、繼此比賽者爲烏拉圭與美國、雙方競爭得烈、美國以二對一獲勝、

◎國民海通社柏林九日電、今日在世運游泳池之水球比賽、法國以八對零大勝日本、而另一組奧大利以九對零復勝瑞士、

賽劍現狀

哈瓦斯柏林八日電、奧林匹克大會擊劍比賽、結果如下、

長劍成隊複賽

	一次	二次	三次
法國勝德國	八對二	和局	和局
意國勝瑞典	十對五	十對五	和局

截至目前爲止、各國強弱名次如下、㈠意國隊二勝、㈡瑞典三勝、㈢法國一勝、㈣德國零

輕劍成隊複賽

	一次	二次	三次
法國勝德國	八對六	和局	和局
意國勝瑞典	十對九	十對八	和局

滬平通車縮短行駛時間廣告

第三〇二次（滬至平）車：
第三〇一次（平至滬）車：

[illegible]

時報世運大會特刊

天平天平 手下敗將
秘魯勝我
罰球仍不準 遠射直浪費 陣線極紊亂
作雲未出場 玉增不開心 念華尚可人
今日戰烏埃之敗者
再勝或可長驅直入

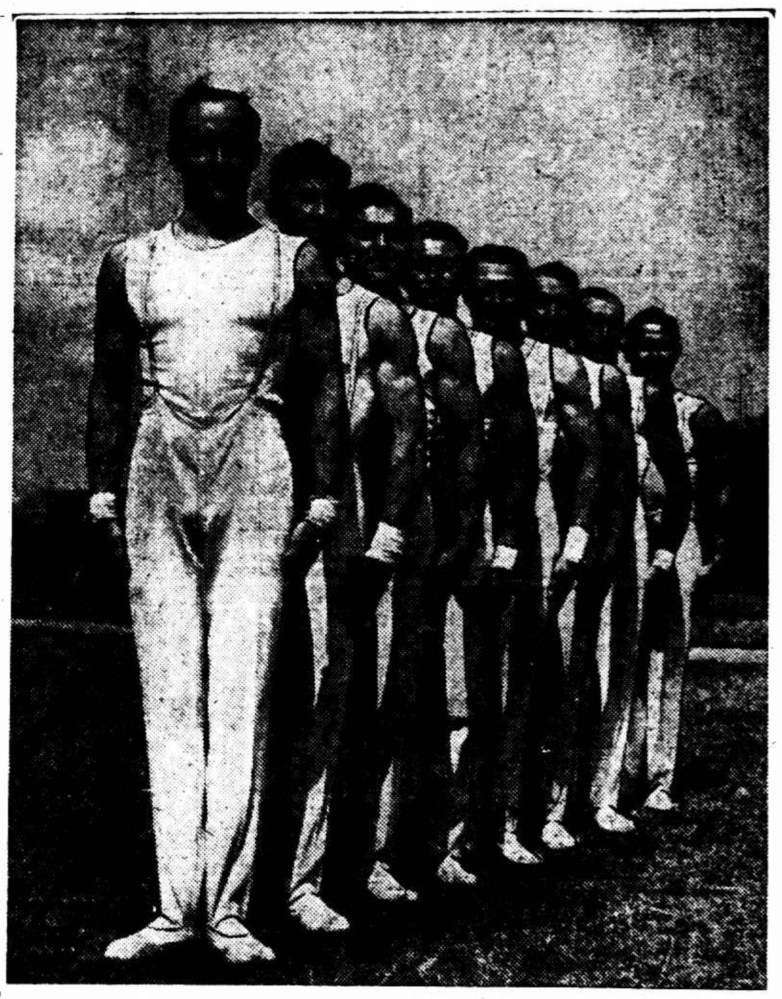
在世運會表演之德國體操選手（時報特約照相）

時報 九日柏林特電、世運籃球中敗於日而戰勝法國、今日下午五時再戰手下敗將秘魯、（前次友誼賽曾以四十三比二十六勝之上半時第一隊勝很多分、下半時第二隊負兩分）、結果僑胞助興不如戰日本時之雄壯、意興闌珊、秘魯觀衆則較興奮、結果我隊竟以二十一比二十九訂城下盟、令人欲哭無淚、但尚有最後一次希望、因世運籃球規則、非落選亦非淘汰、第一週之負者可與他國再賽一次、勝者入第二週、負者完事大吉、入第二週再勝則更升第三週、負者尚有一次機會再賽、此賽勝時亦入第三週、若負永世不得超生、明日（按即今日）對烏拉圭及埃及之負者、（按負者當係埃及）埃及實力薄弱、我當可獲勝、倘不至十分掃興、

失敗原因

我國昨日之敗、㈠因連日酪於苦戰、球員疲於奔命、㈡打來精神全無、先驕後慌、㈢罰球仍極不準、失機不少、㈣遠射極多、尤以王玉增・王鴻斌・王南珍等、鴻斌爲最糟糕、亦僅鴻斌擲入一球、㈣陣線紊亂一次擲球不入、不知追球（Follow）加以傳球失誤、球落敵手時間爲多、㈤防衞不嚴、一個看一個（Men tomem）方法不熟、屢予秘魯中鋒及左鋒機會、㈥心慌意亂、完全忘本、若使國體或暨南出場、不致此敗、秘魯球藝不過如此、抱球行走（Walking）亦多、遠射亦多浪費、㈦下半時中、王玉增離場、忽而王南珍跳中鋒、忽而王士選跳中鋒、反覆無常、廖化作先鋒、令人追懷李震中、選拔當局兒戲國際體面言之痛心、㈧全場只喊暫息（Time out）一次、以馮念華調沈聿恭、然已太晚、全場表演亦僅馮念華爲最佳、

牟作雲未出場

規定七人出場、（其實欠通）、我隊出場爲右鋒王鴻斌、（生力軍馮念華・牟作雲未出場）左鋒沈聿恭、中鋒王玉增、右衞李紹唐、（生力軍王士選、）左衞王南珍、

上半時輸三球

鳴笛開戰後、王鴻斌首先攻進一球、秘魯反攻竟入二球、四比二後來居上、王玉增追至四比四、王鴻斌犯規、秘魯後衞進一球、聿恭得鴻斌之助、在籃下輕輕一擲、隨即還他顏色、成六比七、嗣後鴻斌遠射不進、聿恭二罰未中、玉增南珍長投亦失效、反被秘魯中鋒一索得男、二索得女、我反攻、無近籃機會、遠射又無把握、聿恭犯規、又被敵中鋒罰入一球、但帶罪一功、攻進一球、成八比十二、敵再進中兩球、方由鴻斌在右角攻入一球、上半時十比十六、我負三球、

下半時不像話

下半時之初、雙方仍以原班人馬上陣、是時我右鋒王鴻斌破唇、浴血作戰、跳球之後玉增聿恭遠射失機、玉增南珍紹唐連得罰球機會、三罰三空、氣煞我也、反之、敵左鋒再中一球、成十比十八、紹唐犯規、秘魯二罰末中、中鋒犯規、紹唐開始罰中一球、我方投籃多次未入、敵左鋒再獲一球、會敵中鋒犯規、方由鴻斌罰入一球、敵左鋒旋即還我顏色、成十二比二十四、王玉增憤然出場（樹毅按、三前鋒遠射極多、想係不合手閙意見之故、玉增與牟作雲甚合作、第一日表演奇劣、貽人口實、遂未出場、玉增恐亦不大高興、故此中定有蹊蹺、今日戰埃及、望牟作雲能出席）、玉增下去後、王南珍跳中鋒、另調王士選補充南珍位置、因鴻斌敵中鋒犯規、罰進一球、敵左鋒及中鋒左鋒一罰一擲、造成十四比二十七、我乃急調馮念華調沈聿恭、會敵中鋒四次犯規出場、南珍罰進一球、念華活潑、連在空中射進二球、十九比二十七、是時又有些須生機、旋又爲敵趁火打刦攻進一球、王南珍最後反攻亦得兩分、然而晚矣、銀笛長鳴、中二十一分、秘魯二十九分、

職位	姓名	擲	罰	分
右鋒	王鴻斌	二	〇	四
左鋒	沈聿恭	二	〇	四
左鋒	馮念華	二	〇	四
中鋒	王玉增	一	〇	二
右衞	李紹唐	二	一	三
左衞	王南珍	二	一	三
右衞	王士選	〇	一	一
共計		十一	三	廿一

世運籃球第一幕精采大戰
菲律濱挫墨西哥
上半時十七比十九 總結果三二比三十
墨西哥人身高力大 菲律濱全憑見識廣
美利堅坎拿大虎視於後

時報九日柏林電、世運籃球賽以美國爲最佳、次爲坎拿大・菲律濱・墨西哥・日本・中國、歐洲球藝頗幼稚、不足道也、今日墨西哥與菲律濱比賽、最爲緊張、表演精采、未之前見、墨西哥人身高力大、菲律濱人吃虧不少、但菲隊員多係遠東老將、經驗豐富、從容應戰、上半時十九比十七、墨西哥勝兩分、總結果三十二比三十、菲律濱反勝二分、又日本勝波蘭、烏拉圭勝埃及、美國勝伊思圖南、上半時爲二十七比七云、

美國跳水健將奧格林（時報特約照相）

今日秩序

◎柏林八日國民海通社電、世運第九日（即八月十日）秩序如下、

八時 室內運動 自行車一百基羅公尺、
九時 擊劍 個人長劍賽
十時 拳術初賽
上午 游泳跳水男子決賽
三時 男子八百公尺接力初賽 水球、個人長劍鬪
下午 拳術初賽
游泳 百公尺女子決賽、
四時 四百公尺男子初賽 水球
足球淘汰賽、曲棍球淘汰賽、籃球淘汰賽、手球淘汰賽、
八時 長劍個人賽、

得獎一覽

◎柏林八日國民海通社電、截至八日止、世運中各國所得之金牌・銀牌・銅牌數目如下、

國名	金	銀	銅
美	十四	十	五
德	十二	十二	十三
芬	四	五	四
法	三	四	三
奧	三	四	二
瑞典	三	二	二
意	三	二	五
匈	三	一	四
捷	二	三	〇
埃	二	一	〇
英	一	三	一
荷	一	二	四
加	一	二	四
日	一	二	二
愛	一	一	一
阿	一	〇	〇
新西蘭	一	〇	〇
挪威	一	〇	〇
波	〇	二	二
瑞士	〇	一	〇

世運足球淘汰結果
膾波秘挪意四國
今日複賽定有一番大戰
英國竟敗於波蘭

時報特電、世運足球八日次賽、以二比零戰勝中國之英國、竟以四比五敗於波蘭、全場爲之驚異、上半時二對三、下半時二比二、另一場秘魯以四比二勝奧國、波蘭對秘魯及挪威對意大利定十日複賽、四隊戰鬥力以意大利爲最強、（意大利曾以八對〇勝日本、）

八條美國飛毛腿
四百接力跑驚人
創三十九秒八之世界大紀錄
平均每人不到十秒接棒好極

時報特電、四百公尺接力決賽、美國隊以奧文斯・墨脫加夫・威可夫・特萊賽四人出場、以三十九秒八之時間、打破世界紀錄、（四十秒）而獲第一、第二意大利隊、四十一秒一、第三德國、四十一秒二、第四阿根廷、四十二秒二、第五坎拿大隊、四十二秒七、

德國游泳健將斐塞爾

▽今日體育▲
▼分載四版△

美國女子躍水選手（左起）羅司・得林・波衣頓・希爾

大會觀衆似集中於游泳池

匈牙利英雄有種

男百公尺自由式決賽 戰勝三日人榮獲冠軍

同盟社九日柏林電、游泳比賽之第二日、九日午前九時（上海午後四時）在亞林匹克游泳池開始比賽、是日午前、因田徑場並無比賽、故觀衆之視線均集中於游泳池、且適値星期日、天氣快晴、致觀覽席早告客滿、運動準時舉行、始由女子二百公尺平泳複賽第一組、是日熱度爲二十六度、水溫爲二十二度、乃游泳絕佳之溫度、

男百公尺 決賽揭曉

同盟社九日柏林電、男子百公尺自由式游泳決賽結果如次、

一 智蓮（匈）五七秒六
二 遊佐正憲（日）五七秒九
三 新井茂雄（日）五八秒
四 田口正治（日）五八秒一
五 嘉寧爾（德）五九秒三
六 奚克（美）五九秒七
七 林德克蓮（美）五九秒九

百公尺自由式 ▼複賽經過

同盟社八日柏林電、百公尺自由式複賽成績如下、

▼第一組

⊖田口正治（日）五七秒九（亞林匹克新紀錄）
⊜智蓮（匈）五八秒一
⊜密克（美）五八秒二
㊃嘉寧爾（德）五八秒七

▼第二組

⊖遊佐正憲（日）五七秒五
⊜新井茂雄（日）五七秒九
（以上兩名均爲亞林匹克新紀錄）
⊜林德克蓮（美）五八秒七
㊃梅賽（美）五九秒四

遊佐正憲（日）

新井茂雄（日）

奚克（美）

女子二百公尺 胸泳複賽

同盟社九日柏林特派員電、女子二百公尺胸泳複賽、於今日午前九時開始、

▼第一組

⊖前畑秀子（日）三分三秒一（亞林匹克新紀錄）
⊜[illegible]（丹）三分六秒〇

▼第二組

⊖[illegible]（德）三分二秒八（亞林匹克新紀錄）
⊜卡斯汀（荷）三分九秒二
⊜史殷來（英）三分九秒八
（又日本齊井宇乃子選手爲第六落選）

▼荷蘭女選手倖運

同盟社九日柏林特派員電、女子二百公尺平泳準決賽第一組、獲第四之荷蘭籍選手、因其成績爲三分九秒七、得入選、故得出席決賽、

女百公尺自由 ▼預賽經過

同盟社八日柏林電、女子百公尺自由式預賽、

▼第一組

⊖馬斯登布（荷）一分六秒三
⊜亞德（德）㊂[illegible]（美）
（日本代表選手爲第五位落選）

▼第二組

⊖奧登（荷）一分八秒一
⊜合拉西（澳）㊂馬金（美）
（日本古田常子選手爲第五位落選）

▼第三組

⊖張黛爾（阿根廷）一分六秒六
⊜藝賣勒爾（荷）㊂布澤白（巴西）

▼第四組

⊖富倫加（丹）一分九秒六
⊜小島一枝（日）一分十一秒
（日本新紀錄）

▼第五組

⊖華達姆（英）一分十一秒八
⊖蘭曾（美）一分九秒
⊜尼開（匈）㊂史鐵（坎）
⊜希爾發乃爾（德）三分八秒八

看馬拉松長途賽跑

希特勒及戈林在十萬觀衆之內
上屆冠軍阿根廷 六十五人參加日本人亦在內

◎國民海通社九日柏林電、世運運動場觀衆十萬、及德之希特勒、戈林等均在場參觀馬拉松開始、全體觀衆對於此卌選手、均高呼歡送、一九三二年世運冠軍薩巴拉第一、其餘選手次序如下、㈠薩巴拉（阿根廷）、㈡第阿斯（葡）、㈢哈柏（英）、㈣孫基禎（日）、㈤布朗（美）、㈥伊努茲孫（瑞典）、㈦奧里維亞（阿）、㈧科里曼（南菲）、㈨巴美（瑞典）、參加者共有六十五人、

馬拉松之今昔觀

國民海通社柏林九日電、世運第一週經已結束、在此週內之成績堪稱斐靈、田徑賽之競爭、締造世界紀錄者數起、今日之馬拉松尤爲無上之競爭、亦可謂田徑賽中最饒興趣之一幕、

此

四二・二基羅公尺之競走、將在下午三時由世運運動場出發、而終點亦在於此、走路成一V字形、經格律尼華特叢林詔拉斐爾河河岸作一半程、由此復向阿華斯汽車比賽場而至德意志廳、至此已達二一・四基羅公尺、各競走者至此乃沿原路而走回世運運動場

首

次舉行奧林匹克運動、是一八九六年在雅典、而馬拉松一項爲該運動會之主要項目、此種體力及速度之測驗、實漸次博得世界各國注意、若謂此項金牌其價值比任何金牌爲高亦不爲過、各國對於此項運動既加注意、故同時曾受專門訓練之選手亦日見增加、而今年之報名加入者、猶爲前此所未有、

故

欲預言某國或某人勝利、殊非易事、阿根廷・日本・芬蘭及美國均爲此項運動得錦標之最有希望者、阿根廷之沙巴拉曾在一九三二年獲此項錦標、沙巴拉之榮獲冠軍、時年僅十八、但數年來沙巴拉不斷努力訓練、在過去六月間沙巴拉已在德國實地練習、故此項馬拉松冠軍實格、亦頗有望、

惟

有若干專家則以爲彼之國人奧里華希望較大、尤其是當天熱時候、在烈日之下、南菲之科里曼及葉遜二人之希望亦大、

男子田徑成績

項目	第一名	第二名	第三名	第四名	第五名	第六名	
百公尺	烏溫斯（美）十秒三	黑脫加夫（美）十秒四	奧生漢（荷）十秒五	威可夫（美）	鮑爾曼（德）	司德朗保（瑞）	第一平世界
二百公尺	烏溫斯（美）廿秒七	魯濱孫（美）二十一秒一	奧生漢（荷）二十一秒二	漢尼（瑞士）	奧倫（加）	貝佛林（荷）	前二名破大會
四百公尺	威廉斯（美）四六秒五	勃朗（英）四六秒七	魯巴爾（美）四六秒八	羅拔茲（英）四六秒八	洛林茲（坎）四七秒八	樂力茲（坎）四八秒二	
八百公尺	伍特洛夫（美）一分五二秒九	蘭齊（意）一分五三秒	愛德華（加）一分五三秒六	羅吉斯基（波）一分五三秒八	霍布司台（美）一分五四秒六	威廉姆遜（美）一分五五秒六	
一千五百公尺	勒佛洛克（新西蘭）三分四十七秒八	克寧漢（美）三分四八秒四	貝加利（意）三分四九秒二	聖曼尼（美）三分五〇秒	愛德華（加）三分五〇秒四	漢尼斯（英）三分五一秒四	前兩名破世界
五千公尺	賀克特（芬）十四分二二秒二	萊的能（芬）十四分二十五秒八	湯森（瑞典）十四分二十九秒	村社講平（日）十四分三十秒	諾齊（波）十四分三三秒二	柴爾米能（芬）十四分三九秒九	第一破大會
萬公尺	柴爾米能（芬）卅分十五秒四	阿斯可拉（芬）三十分十五秒六	賽索哈羅（芬）三十分二十秒二	村社（日）三十分二十五秒	彭斯（英）	德門拉（阿）	
競走	惠特羅克（英）四時卅分四一秒	修爾普（瑞士）四時三三分九秒二	布木科（拉）四時卅一分四二秒四	史坪克（捷）四時卅一分三〇秒二	白倫（挪）四時卅四分四二秒二	白利赫斯（德）四時卅六分四八秒四	均破大會
高欄	湯斯（美）十四秒二	芬萊（英）十四秒四	波拉（美）十四秒四	孫哨（英）	林特門（瑞典）	奧可那（坎）	（第一平世界二三平大會）
中欄	哈定（美）五二秒四	羅霄（加）五二秒七	蘇愛特（非）五二秒八	派特滿（美）五三	馬加里斯（巴）五三秒	馬的加士（希）五四秒二	
三千公尺障礙	伊索哈羅（芬）九分三秒八	杆米能（芬）九分六秒八	唐佩特（德）九分十秒二	麥狄森（芬）九分九秒八	學寧（美）九分十一秒二	拉森（瑞典）九分十六秒六	均破大會
跳高	約翰森（美）二公尺〇三	阿勃立頓（美）二公尺	蘇諾（美）二公尺	卡特卡斯（芬）	矢田（日）一公尺九七	加里瑪（芬）一公尺九七	
跳遠	烏溫斯（美）八公尺〇六	郎氏（德）七公尺八七	田島直人（日）七公尺七四	馬費（意）七公尺七三	里希姆（德）七公尺七三	克拉克（美）七公尺六七	第一破世界
三級跳	田島直人（日）十六公尺	原田正夫（日）十五公尺六六	梅特卡夫（澳）十五公尺五〇	佩爾奈爾（德）十五公尺二七	洛美洛（美）十五公尺〇八	大島鎌吉（日）十五公尺〇七	第一破世界
撐竿跳	米杜斯（美）四公尺三五	西田（日）四公尺二五	大江（日）四公尺二五	塞卡斯（美）四公尺一五	萬萊（英）四公尺一五		第一破大會
鉛球	烏爾巴赫（德）十六公尺二〇	巴維（芬）十六公尺十二	修爾市（德）十五公尺六六	福勒克（美）十五公尺四五	柏倫斯（美）十五公尺三八	淮德（美）十五公尺三二	第一破大會
鐵餅	卡本特（美）五十公尺四八	鄧寧（美）四九公尺三六	奧蘇威加（意）四九公尺二三	駱利（挪威）	希路滿（德）	雪拉斯（希）	第一破大會
標槍	修爾克（德）七一公尺八四	尼卡能（芬）七〇公尺七七	杆京伏能（芬）七〇公尺十二	阿太（瑞典）六九公尺二〇	耶維帕（芬）六九公尺一八	胎雷（美）六十公尺一五	
鏈錘	恩（德）五六公尺四九	勃拉斯克（德）五五公尺〇四	瓦格德（瑞典）五四公尺八三	郭叶尼（芬）五一公尺九〇	羅維（美）五一公尺六六	賀瓦（美）五一公尺〇一	第一破大會
十項	莫理斯（美）七九〇〇分	克拉克（美）七六〇一分	派卡爾（美）七二〇〇分	明白（德）	白拉蹇（荷）	孜赫爾（瑞士）	第一破世界

女子田徑成績

項目	第一名	第二名	第三名	第四名	第五名	第六名	
百公尺	史蒂芬（美）十一秒五	推爾納維茨（波）十一秒七	格勞斯（德）十一秒八	多林格（德）	羅格斯（美）	阿爾寶斯（德）	第一破世界
低欄	伐拉（意）十一秒七	雪脫斯（德）十一秒七	德斯福尼（意）十一秒七	布巴蘭德（荷）	湯拉（坎）	愛克特（德）	前三名平大會
標槍	佛來賈許（德）四五公尺十八	克魯格（德）四三公尺二九	克瓦尼夫斯加（波）四一公尺八十	巴瑪（奧）四一公尺六六	山本（日）四一公尺四五	倫白哈特（德）四一公尺三七	第一破大會
鐵餅	莫美耶（德）四七公尺六三	瓦蘇那（波）四六公尺二四	摩林海佐（德）三九公尺六	中村孝（日）	峯島秀（日）	斯朋維姆（瑞）	第一破世界

三千公尺 六名皆破大會

三千公尺決賽已誌昨日時報、茲據哈瓦斯社八日柏林電、六名皆破大會紀錄、各人成績如左、

⊖伊索哈羅（芬蘭）九分三秒八
⊜托米能（芬蘭）九分六秒八
⊜唐佩特（德）九分十秒二
㊃狄索能（芬蘭）九分九秒八
㊄曼賓（美）九分十一秒二
㊅拉森（瑞典）九分十六秒六

按大會紀錄、係芬蘭維高拉所造成之九分二十一秒八、

請看各國田徑得分

口男子

美利堅	一四二分
芬蘭	六四分
德意志	四九分
日本	三三分
英吉利	二七分
坎拿大	十七分
意大利	十六分
瑞典	十五分
荷蘭	十一分
瑞士	九分
新西蘭	六分
挪威	五分
波蘭	五分
拉特維	四分
菲律賓	四分
奧大利	四分
捷克	三分
巴西	二分
希臘	一分
阿根廷	一分

口女子

德意志	三六分
波蘭	十四分
意大利	十分
美利堅	八分
日本	七分
奧大利	三分
荷蘭	三分
坎拿大	二分
瑞典	一分

田徑賽壓軸戲 千六公尺接力預賽

美國成績最佳

◎國民海通社八日柏林電、一千六百公尺接力預賽成績如次、

▼第一組

㈠美國隊—加格爾・康拜恩・楊格・黎茲、三分十三秒、
㈡匈牙利隊—里賓余・希維・華特斯・科華斯、三分十七秒、

▼第二組

女子四百接力

▲預賽經過

同盟社八日柏林電、女子四百公尺接力預賽、成績如下、

▼第一組

㈠美國隊　四七秒一
㈡坎拿大　四八秒
㈢荷蘭隊　四八秒四

▼第二組

㈠德國隊　四六秒四
㈡英國隊　四七秒五
㈢意國隊　四八秒六

▼第三組

㈠德國隊—湯曼・史杜浦・特爾・維格・四十六秒四、
㈡瑞典隊—史杜姆・日麥特・邦尼爾・哈得、三分十九秒、
㈢坎拿大隊—里森・安德爾・麥茲・曷生・華斯特、三分十五秒、

四百接力我淘汰

哈瓦斯柏林八日電、美國、德國以四十六秒四之成績、獲得勝利、並打破世界紀錄、英國隊成績爲四十秒、平等世界紀錄、中國與日本則均被淘汰、

自由車賽 各種結果

哈瓦斯柏林八日電、奧林匹克大會自由車比賽結果、

（甲）雙人賽　㊀伊赫比與洛倫士（德國）㊁李尼與沃木爾（荷蘭）㊂法國（四二）瑞典與洛愛蒂（意國）
（乙）陣線賽　㊀法國㊁意國㊂英國德國
（丙）一公里　㊀樂伏里特（荷蘭）一分十二秒（破大會紀錄）㊁蓋傑克（法國）一分十二秒八㊂卡爾希（德國）一分十二秒

▼四千公尺　國民海通社柏林八日電、四千公尺自行車賽結果如下、
㊀法……四分四十五秒、㊁意……四分五十三秒三、

▼二千公尺雙人　㊀德、㊁荷、㊂法、
▼一千公尺　㊀維甲特（荷）一分

超等出品 天一味母 金星味粉 價格低廉

賽船結果

哈瓦斯柏林八日電、各種小艇比賽、本日在此舉行、結果如下、

（甲）單平小艇一千公尺決賽
⊖拉達賽基（奧國）四分二二秒九
⊜克拉失納（德國）四分二五秒六
⊜克魯恩（荷蘭）
㊃泰治爾（美國）
㊄郎李斯特（瑞典）
㊅愛白哈特（法國）

（乙）雙座小艇一千公尺決賽
⊖奧國　四分三秒八
⊜德國　四分八秒四
⊜荷蘭　四分十二秒八
㊃捷克隊
㊄瑞士隊
㊅加拿大隊

（丙）雙座加拿大式獨木艇預賽
⊖捷克隊　四分五十秒一
⊜奧國隊　四分五十三秒八
⊜加拿大隊　四分五十六秒七
㊃德國隊
㊄美國隊

國民海通社柏林九日電、在第五日之帆船賽、荷蘭・德國・瑞典三國佔優勝地位、

▽小帆船　㈠荷蘭　一一六分　㈡德　一一一分
㈢英　一一五分　㈢德　一一一分
㈣瑞典　八五分
▽星式船　四五分　㈡荷蘭　五六分
㈢瑞典　四二分
▽八公尺式　三七分　㈡美　四一分
㈢英　四一分

十二秒（亞林匹克新紀錄）、㈢德爾普（德）一分十二秒四、㈢加斯蒂（奧）一分十三秒、

麥加單打

第三屆麥加單打錦標、昨日舉行決賽、結果陶毛田以六一・六三・六四擊倒上屆冠軍薩明耐、榮獲錦標、保持麥加盃一年、陶君不久前曾與薩明耐爭奪錦標、惜未成功、今又得單打冠軍、實屬不易、陶君年有餘、擅左右長抽、其球路以自作主張、發球有力、戰術有力、穩健、疲於奔跑、陶君攻其弱點、由是大勝、此次比賽由法院張水龍擔任裁判、賽後張君贈送銀盃一隻、並由裁判長發給獎品、

⊖陶毛田 六一・六三・六四 勝薩明耐
⊖卡那凡洛 六・六一・六二 勝王妙興

●全市小球昨賽結果●

▼籃球錦標第二屆第二屆

週	聲南六六B	三比〇	徐人谷
聯	開文B勝惠南C	一比〇	陶劍華
新	華聯商學	五比一	倪世鐸
聯	勝全南中	一比〇	徐知濂
聯	華聯華	四比一	張志和
揚	旗勝出旗	四比三	陳良
藝	成乙勝紅菱甲	四比一	魏仕根
校	寧勝紅菱乙	三比〇	石漿羽
西	姚勝藝成甲	一比〇	陳良
偉	光勝開文A	六比一	金家祿

扶輪盃第二週

中華隊遇難關

李國璠去閩實力較遜 第二雙打英國佔優勢

國際網球扶輪盃賽、昨日原有四場、中英第二週第二雙打、及日法第一週第二雙打、交際方至中途、突遭驟雨打斷、以致停頓、

昨賽結果

日本木村・內田組、以二對一佔先、未完部分改明日補賽、惟日方已連勝三單打、獲決賽權、雙打得失無關、中華隊昨日原勝兩單打、須再勝一場、方可淘汰英國、惟昨日最重要之第二雙打、我方以李國璠去閩、改由馬安權補充、實力未免較遜、昨賽由英先開球、第一盤各以發球得局、至五比五後、英方連勝兩局、我以五比七失敗、次盤英方連獲五局後、我方扳回三局、終以招失過多、又以三比六失去第二盤、第三盤英仍以二比一佔先、我追上兩局成四比二、平手、與英方各得兩局、成四比二時、忽大雨驟至、未完部份、改今日補賽、惟此組英方已大佔優勢、我方扳回希望殊少、因而有兩組未賽、而第一單打何家榮之實力、遠遜德牛、固無可諱言者、第一單打希望亦非微茫、而其勝負關鍵之第二雙打、如果失敗、則前途更黯然矣、

史托克司　馬斯脫（英）｛七—五 四—六 一—三｝劉堵 馬安權（中）

木村 內田（日）｛六—一 三—六 一—二｝梅律 寇堂（法）

▼第二雙打未完今日補賽
▼第二雙打未完明日補賽

今日秩序

史托克司（英）對劉堵（中）五時
馬斯脫（英）對馬安權（中）五時
梅隆（法）對町田（日）五時
德孚（英）對何家榮（中）五時

（註）法日第二雙打補賽、明日下午五時中舉行、

賢鈁盃

嶺南再告捷

賢鈁盃昨舉行末幕賽、惟成績報告又多嶺南、騎賀師以路苦、本星期大起將補賽原定七月四日後、雨延期者、辦法業已正式公佈、昨日結果如下、

嶺南勝眞茹

㊀許德民（嶺）勝梁德芬（眞）六一・三・六一・六一〇
㊁許伯鈞（嶺）勝陳寶壽（眞）六一・二・六一・六一〇
㊂張釗士（嶺）勝劉樹芬（眞）六一二・六一一・六一
㊃陳其浩（嶺）勝陳仁柏（眞）六一二・六一三・六一一
㊄許民榮（嶺）勝洪朝宗（眞）六一一・六一〇

梅嶺勝愉快

㊀胡井昌（梅）勝何通（愉）六一四・六一二・六一四
㊁胡其俊（梅）勝梁官英（愉）六一一・六一二・六一
㊂胡其鑒（梅）勝何運祿（愉）三一六・七一五・七一五
胡其昌（梅）勝梁官英（愉）六一四・六一四・六一四
其昌胡其俊（梅）勝古大年蔡炳垣（愉）六一一・六一二・六一二

全部成績

▼五十公尺自由式
勃列頓（美）松下（日）
喬佛列洛夫（聯）潘奇（聯）
美）廿八秒二

▼一百公尺自由式
喬佛列洛夫（聯）勃列頓（美）小西（日）大江（日）一分七秒四

▼二百公尺自由式
松下（日）江藤（日）D史密司（美）陳文和（中）二分廿九秒（新）

▼四百公尺自由式
松下（日）D史密司（美）山本（日）列萊（美）五分廿八秒三（新）

▼八百公尺自由式
松下（日）小西（日）列萊（美）金鎬旻（中）十一分廿七秒二（新）

▼一百公尺仰泳
有光（日）E史密司（英）王中成（中）許守强（中）一分廿七秒二

▼一百公尺俯泳
隴口（日）川尻（日）吳幹生（中）倫氏（美）一分廿六秒二（新）

▼二百公尺俯泳
川尻（日）佐藤（日）吳幹生（中）林忠添（中）三分七秒三

▼三式接力
第一美國・福克司（仰）倫氏（俯）潘奇（自由）一分四十六秒、第二日本・有光（仰）青木（俯）宇野（自由）第三中國・王中成（仰）鍾壽均（俯）陳文和（自由）第四英國・E史密司（仰）勃倫脫（俯）泊林司（自由）

▼二百公尺接力
第一聯邦隊㈠奧列佛拉㈡阿勃狄金㈢史太可夫司基㈣喬佛列洛夫一分五十九秒二、第二日本隊、第三美國隊、第四英國隊、

表演成績

▼女子三式
周秀玲（仰）羅特琴（仰）黛萊（自由）成績不計

▼花式跳水
㈠亨勃（美）一一五・七分㈡福列克（聯）一〇五・六分㈢福克司（美）九〇・二分㈣侯新陞（中）七八・七分

▼水球決賽
聯邦勝英國　六比三（上半時五比一）

五屆國際游泳 各項成績頗佳

中華與聯邦並列第二 日以五十六分獲冠軍

第五屆國際游泳錦標賽、昨爲第二日、節目九項、均屬決賽、臨時復增加女子三式接力表演、由周秀玲（俯）羅特琴（仰）及黛萊（自由）各泳五十公尺、不計分、昨晚角逐結果、日本以五十六分得錦標、保持富民杯一年、及吳市長「婉若游龍」盃一座、美國以廿五分列亞軍、中國與聯邦各以十二分並列第三、英國以五分居殿、富民杯日人已得二屆、英國一屆、此盃須連得三年、或先得四年、方可永久保持、全部完畢後、由吳市長親頒獎品、並宣告閉幕、跳水四人、由吳市長獎杯四只、水球錦標歸聯邦所得、獲市長「藝術優美」盾一座、其他個人及女子、均得金銀銅獎牌各一塊、

市長盃單打秩序排定

十二日開賽二十日結束

孫以勤、許惠民 八月十四日下午四時
王栩東、沈賀鑑 八月十三日下午四時
黃文、王叔慶 八月十三日下午四時
茅國禪、東灣明 八月十三日下午四時
唐鏗嘉、董君培 八月十二日下午四時
唐光華、何惠棠 八月十二日下午四時
胡仲光、胡旭洲 八月十三日下午四時
徐增瑞、夏公耀 八月十三日下午四時
薛民譽、黃安道 八月十四日下午四時
陳其浩、張濤泉 八月十四日下午四時

八月十五日下午四時（各組）
八月十六日上午九時（各組）
八月十八日下午四時
八月二十日下午四時

昨日引翔鄉賽馬成績

第一次（四分之三哩）新拓會馬賽共八匹馬起步

馬名	騎師	磅重
㈠沙加米而Sugar Mill	陶柏林	156磅
㈡反來阿克Fairy Auk	丁伯康	150磅
㈢否斯巧司First Choice	詹炳甫	150磅
㈣反來尖脫Fairy Gannet	馮伯勵	150磅
㈤開浦會浪Captainship	孫信永	150磅

總時一・三二・最後三法郎三・三頭馬勝一乘半三馬相距小半馬
獨贏　㈠三張七元二角（獨馬票總數二一）
馬位　㈠三張六元二角㈡八張六元㈢八張六元

第二次（四分之一哩）老馬賽共五匹馬起步

馬名	騎師	磅重
㈠慢來湯姆Merry Tom	黃清濂	145磅
㈡白脫唐White Lown	詹炳甫	162磅
㈢卡物而卡脫Cavalcade	翁幻飛	161磅
㈣太耐亞司潑來Tiny Osprey	謝宏	160磅
㈤血而Shalo	日拘太和	136磅

總時一・三一・四最後三法郎三・三頭馬勝一乘半三馬相距一馬頸
獨贏　天張三元六角（獨馬票總數二四）
馬位　㈠三張九元六角㈡九張六元四角

第三次（七法郎）新拓會馬合賽共八匹馬起步

馬名	騎師	磅重
㈠康脫門Contentment	孫信永	148磅
㈡克倫拿好司Cjunichouse	黃浩	150磅
㈢哈利喬賓Harry Champion	謝宏	150磅
㈣亞配而摩Opal Morn	陶柏林	151磅
㈤否司亭First Hand	詹炳甫	147磅

總時一・五最後三法郎三・三頭馬勝一乘半三馬相距一乘
獨贏　二張三元三角（獨馬票總數五）
馬位　㈠三張三元六角㈡10張六元六角㈢十張三元四元

第四次（一哩）老馬賽共六匹馬起步

馬名	騎師	磅重
㈠利西物歐而Beeversbip	孫信永	160磅
㈡派脫納Partner	詹炳甫	150磅
㈢哈孩司比利High Spirit	翁幻飛	151磅
㈣弟田宗Buddy morn	丁伯康	147磅
㈤派特抱孩PaddyBoy	陳博	155磅

總時二・九・最後三法郎三・三頭馬勝大半乘三馬相距半乘
獨贏　二張三元六角（獨馬票總數二〇）

第五次（一哩）老馬賽共六匹馬起步

馬名	騎師	磅重
㈠波因麥林Boeing Plane	陶柏林	163磅
㈡溫拿Winner	黃浩	147磅
㈢色利拿Serene Morn	鄭孝倫	168磅
㈣拿林拿Quaglino	倫納	147磅
㈤克來夫Craftdom	陳博	149磅

總時二・六・四最後三法郎三・三頭馬勝一乘半三馬相距大半乘
獨贏　天張三元八角（獨馬票總數八七）
馬位　㈠七張七元角㈡二張九元四角㈢二張三元角

第六次（七法郎）新拓會馬合賽共八匹馬起步

馬名	騎師	磅重
㈠加定潑林Guarding Plane	黃清濂	149磅
㈡汗甸亞夫忒鍋雪司Prince of Pessimists	鄭孝倫	151磅
㈢血來天拿Fairy Tinamou	陳博	147磅
㈣惠脫司笃金White Stocking	丁伯康	152磅
㈤潑令司亞夫及司脫Prince of Jester	陶柏林	160磅

總時一・四・一最後三法郎三・三頭馬勝大半乘三馬相距半乘
獨贏　八張十六角（獨馬票總數三）
馬位　㈠十張十元四角㈡二張十元四角

第七次（七法郎）老馬賽共八匹馬起步

馬名	騎師	磅重
㈠方登麥Phantom	鄭孝倫	153磅
㈡耐脫愛克司潑來司Night Express	其拘太和	156磅
㈢塞利拿Cerino	詹炳甫	149磅
㈣賽倫脫蒙Silent mbrn	黃浩	150磅
㈤慢來愛培Merry Abe	黃清濂	165磅

總時一・四・三最後三法郎三・三頭馬勝大半乘三馬相距一乘
獨贏　八張六元角（獨馬票總數二六）
馬位　㈠二張六元四角㈡三張九元六角㈢三張九元角

第八次（九法郎）老馬賽共六匹馬起步

馬名	騎師	磅重
㈠栢脫孩脫拉而The Big Trial	黃浩	160磅
㈡格來司南克Grey Snake	丁伯康	150磅
㈢密司脫來而mistral	黃清濂	160磅
㈣來齊皮Lazy Bee	格倫姆	150磅
㈤矮田克Ideal King	詹炳甫	162磅

總時二・四・最後三法郎三・三頭馬勝大半乘三馬相距半乘
獨贏　五張十四元角（獨馬票總數八七）
馬位　㈠三張十元角㈡三張十元角
總彩　㈠四四號二百十元㈡五〇一號一百十元㈢六四〇號十五元
副彩　三張各得洋十元號目如下　六三　六二　三二

福州發生台人被殺案

已獲嫌疑犯華人二人

福州通信、旅閩台灣人謝青雲開設錦館、兼營賭場高利貸、曾其敗者、甚遭其威、不堪重利、感怨恨於心內之破裂、九八年來、謝之仇讐、日積漸深、本月七日、下午一時二十分、謝方在警門、經福州南台中亭街二號、寓其寓館內與其妻之一段、謝妻遙見後自抽出小刀、向謝刺去、暴徒二三人、直入謝之家宅、與謝有爭執、謝遂被刺、其婦人見狀、亦被斬數刀、暴徒持手槍、當場倒中入、派人報告台灣公所、轉報日領署派員到場勘驗、謝妻重傷、謝流血過多、抵院中時、即行斃命、其兄弟二人、與七年前謝雲之案、此、謝青雲被殺一案、人名疑爲與陸林之嫌疑犯也、

瘦西湖畔

溺斃一學生

揚州訊、瘦西湖大虹橋畔、已廢之露天游泳池、八日晨有平民職業中學學生五人、前往游泳、詎甫入水、即有一人、大呼不好、旋即下沉、其餘四人、遂竟起呼救、後有一賣西瓜者、入水施救、奈陷泥中、苦拉不出、遂報由公安局、僱人打撈出水、請江都地檢處、派員檢驗、驗後即由家屬購辦衣棺、殮厝附近尼庵中、聞死者名虞海波、年十六、父在浙江服務、最近匯款回家、以充作學費、不料竟移備棺、亦云慘矣、

去濕 止癢 療癬 除瘡 —阿墨林— 藥水兼膏二種膠時說明一阿墨林一三字以免店家以賤價仿冒各藥房均有出售

訪問住址口角

擊傷頭部

湖北人熊香吾二十二歲、居住無錫、因有族人熊德丹、僑居杭州外、適本人於九日時、前往城內安平街九十二號訪熊德丹、以金錢問題發生口角、詎被熊詳家遇見、當被毆打、致頭部受傷、後經家人送醫院醫治、詳家經判處罰金、以致口角、毆擊頭部之傷、究保自衛、抑係惡意傷害、尚有仿辦、現在不知、未有定論云、

保長母壽聚賭

拘獲十五名

常熟通訊、本縣東門外五甲牌保長許文……

購毒品圖栽贓

守衛警處徒刑

常州訊、本邑源民警所守衛警士孫仲德、於上年十月二十日、受源民王紀六囑託、由外購得毒品十四小包、藏於衛所、私圖栽贓陷害他人、事發、經該所長報告、即將孫仲德・王紀六兩名、解送蘇州縣法院、經審判決、孫仲德共同以栽害人未遂、處有期徒刑六年六月、王紀六處刑七年、

日美術文化研究團

今晨由平抵滬

日本東洋美術文化研究團一行二十七人、由團長松本幸領率、考察我國美術文化情形、業於上月抵北平、茲悉該團已於八日由平乘平滬車南下、今晨七時四十分抵滬、將在滬作若干日勾留、然後再赴長江一帶各地考察云、

綏東復發現匪侵

仍被駐軍擊退

◎北平九日中央社電、某機關接歸綏電告、綏東偽高鐵路線迤北某地、七日晚又發現匪衆三百餘名、企圖不逞、旋被駐軍擊潰、聞偽軍李守信部隊仍分駐商都德化一帶、

◎北平九日申時社電、蒙偽軍侵綏事、刻無大規模行動、惟綏東五縣、蒙漢雜處、爲糾紛焦點、前途仍可慮、現綏方戒備甚嚴、以現在蒙偽軍力、尙未易得逞、又電、偽軍李守信部、已歸德王指揮、德王來電、委趙匯川爲駐平辦公處長、

德王在嘉卜寺

外間所傳當非事實

◎南京九日中央社電、察北綏東緊張聲中、各方對德王之態度、頗爲注意、而外間應時而起之謠、又甚囂塵上、玆據關係方面聲稱、德王刻仍在嘉卜寺、除主持蒙政會會務外、對錫盟改選事宜、積極進行、所傳當非事實、

陳濟棠陳維周準備

明日乘法輪赴歐

◎香港九日中央社電、法輪阿拉米士號十一日可由滬抵港、陳濟棠陳維周、確已準備乘該輪赴歐、惟屆時能否成行、則尙不可知、至遷入利園佛學會、據云係暫居計、

葉楚傖昨晚返京

中央黨部秘書長葉楚傖、前日由京到滬、於昨晚乘夜特快車離滬返京、

陳立夫昨晚來滬

中央黨部常務委員陳立夫赴粵視察黨務、業已定十一日晨由滬乘中國航空公司之滬粵線郵航機南下、陳氏本定八日晚由京乘夜快車來滬、臨行以要事中止、定九日晚離京、

界首河面佈水雷

桂當局通知外領

◎廣州九日中央社電、李白派水雷隊在界首河面佈設魚雷、桂當局已通知外領、如外輪入口、須先咨會、派引水引導及依指定時間方准入口、

◎廣州九日中央社電、梧連日大雨、山濤暴發、大撫兩河水漲、桂軍所掘戰壕及飛機場均被浸沒、

香翰屏鄧世增返粵

◎廣州九日中央社電、香翰屏鄧世增九日返省、謁余漢謀、報告入桂經過、聞李白尙無誠意接受新職、

◎香港九日電、傳夏威王贊斌勸李白顧全桑梓、暫離部隊、迎黃返桂、七日鄧世增由粵抵邕、向李白勸告、李白意已轉、惟仍俟有相當辦法、下野出洋、李濟琛已離邕、

化州邊境發現桂軍

◎廣州九日中央社電、化州邊境發現李白軍八千人、有向某地急進模樣、當局已令駐軍戒防、

傳李白軍侵入南康

◎廣州九日中央社電、傳李白軍侵入南康（在合浦縣東七十五里）、合浦師長王仁宇四日携眷赴港、

李白軍隊駐地調查

◎廣州九日電、李白軍在離界首境內西半里防佈、桂四十三師由北流越過隆盛白馬以達粵桂交界點之大倫、四十五師由陸川向化縣進發、信宜一帶秩序尙安、又桂李白五師二十六師駐荔浦平樂、第七軍二十一師二十四師駐柳州、十九師及翁照垣部與二十七師均在梧州、另第十五師軍四十三師駐北流容縣、四十四師駐桂林平恭城一帶、梧市商會請桂當局恢復交通、

高州邊境土匪擊退

◎廣州九日中央社電前傳高州邊境發現桂便衣隊、査係勾引之土匪、經防軍追剿、擊斃數名、餘星散、

劉志陸訪黃紹雄談桂事

黃自稱尙無赴粵準備

曩曾在桂任軍長之劉志陸、年來息影滬上、鮮與外界周旋、玆劉氏特於昨晨八時許、往訪新任駐桂綏靖主任黃紹雄於其善鐘路私邸、聞係對桂事有所商洽、談逾一小時之久、直至九時半始行辭出、記者昨以所得黃氏將先離滬赴粵之訊、書面向黃氏叩詢、但黃則答以尙無準備云、（新聲社）

黃慕松等今日接事

◎廣州九日電、黃慕松・曾養甫・岑學呂・劉維熾・李煦寰・劉寶群・定十日上午先行接事、俟監誓員及王應榆許崇清到後、補行宣誓典禮、

陳季良飛廈晤陳紹寬

◎廈門九日電、陳季良自粵乘中航機、九日晨抵廈、晤陳紹寬、商粵海軍事、午後即乘逸仙艦回粵、永健艦同調港、中山艦九日到廈、

川越下週赴華北

過京或將下車訪晤張外長

東京電傳、駐華日大使川越、將於月內赴平津青濟等地、視察僑務、並與駐華日軍當局、洽商關於對華經濟提攜辦法云云、記者以此向本埠日方探詢、據云、川越大使、本定於九月內赴華北各地視察僑務、並處理使館事務、玆將提前啓程、行期約在下星期初、過京或將下車訪晤張外長云、（中央社）

韓復榘抵靑

◎靑島九日電、韓復榘今晨七時許、乘專車抵靑、據談、此行係應沈鴻烈及葛光庭邀、來靑遊覽、無任務、約四五日返濟、

淸晨被擲炸彈

北平中原公司

◎北平九日電、王府井大街中原公司門前、九日晨四時半忽發生巨響、將該號門前玻璃炸碎、別無損失、投擲炸彈人犯未拘獲、故原因不明、

偽造鄂銀行輔券被捕

偽券亦被抄獲

呂方正

◎漢口九日中央社電、□□輪載有鄂人呂方正、偽造鄂省銀行輔券五萬元、乘輪過京時、在輪被海關抄獲、正犯在滬亦被拘捕、頃據此間消息、呂所造偽輔券五萬元、偽五角票十萬張、聞由滬華東公司承印、金陵關抄獲偽贓後、曾由此間報告、正犯呂方正（是否眞名未悉）已解滬第一地方法院、省行方面亦已派員二人赴滬、調査一切、

桂省金融極度紊亂

◎南京九日申時社電、據悉桂李白異動後、交通斷絕、物價飛漲、梧州僅賴洋輪一二艘維持、米價每担暗盤竟值三十七元、生油每担一百念元、猪牛肉每斤值洋一元有奇、桂鈔暴跌、祇抵一二三成、金融已至極度紊亂、商店歇業者十有六七、人民對時局、因港報被禁入口、致無眞實消息、人心極爲恐慌、至梧富商、已紛向肇慶遷移、中等居民、現已有數百人赴港滬等地投親暫避、桂省人民、均希望中央早日將桂局解決、以蘇民生、

變更地產轉押權辦法

地產銀錢三業將開聯席會議商定

錢業公會今日開會討論

本埠訊、自地產業同業公會爲挽救地產業謀籌碼之增加起見、聯合銀錢兩業公會請求行政院財政部變更地產轉押權辦法後、今銀行公會對原則已贊同、惟詳細辦法、認爲須開聯席會議商定之、錢業公會決提交今日下午四時之執行委員會討論之、聞該三團體以變更地產轉押權辦法、關係重大、俟錢業公會通過後、即開聯席會議共策進行云、

外麥狂跌價疲

日商仍大量採購華麥

本埠訊、本月三日起、澳洲加拿大・利物浦等外麥均跌風甚熾、自五日至昨日、連日均跌一元出關、銳跌之狀、誠爲近年來所罕見、而我國標麥、仍趨堅挺、蓋日方採購我國小麥慾仍高、人心觀上、據記者向食糧業方面探詢、近日日商購華小麥、不以華麥之價較外麥爲高、而停止購買、聞以無錫蕪湖九江等地、仍大量採購云、

救濟國產小麥問題

實部派員來滬徵詢

本埠訊、實業部迭據雜糧麵粉兩業公會呈請關於本年麥產出路問題、雜糧業主對外運銷、麵粉業主禁止出口、主張互異、該部爲欲明瞭國內各省市麥產總額起見、除咨請各省市府轉飭所屬進行調査外、復派員來滬實施徵詢兩業之意見、作精密之研究後、再決定採取實施救濟小麥出路辦法云、

德美日顏料進口銳減

華商購買力衰退

本埠訊、去秋意阿戰爭爆發後、繼之德軍進佔萊茵區、因之一般人士均以爲第二次世界大戰不久即將啓幕、我國顏料商因鑒於第一次大戰時顏料業獲利之鉅、故於去秋均乘機大量採購顏料、致去年下半年之顏料業、盛極一時、迨至本年上半年因我國顏料存底甚豐、我購買力衰退、而角逐於華市場推銷顏料之德美日商、鈎心鬬角、競爭尤烈、顏料價格較去年竟跌去二成半、三國中競爭、以德佔優勢、日商雖傾全力傾銷掙扎、但終陷入苦境、至顏料銷路之概況、本年上半年硫化顏料、輸入額爲三六・一五七公斤、較去年同期五一・三〇一公斤、減少一五・一四四公斤、去年顏料、輸入佔第一位之日本、由二一・八三七公斤而減至一四・六三〇公斤、其他德美顏料進口亦銳減云、

粵自九月一日起

在廣州實行大洋制

◎廣州九日路透社電、據消息靈通方面聲稱、粵省財政當局決議於九月一日起、在省中實行大洋制、先以國幣付官俸、繼依大洋制征收賦稅、

江浙繭業開聯席會議

力爭照舊率徵收繭業營業稅

取消改進費籌組聯合辦事處

本埠訊、江浙兩省繭業同業公會、於昨日下午四時、在北山西路江浙皖絲繭總公所、舉行聯席會議、公推褚慧僧主席、首由主席報告浙省本年收繭情形、及兩省繭業應聯合互助各點、繼即開始討論、

一、繭業營業稅、經浙聯會再三請求、仍照舊率千分之二征收、浙財廳以蘇省已實行在辭復部、堅持迄未解決、應如何應付案、蘇聯會代表報明蘇省繭業營業稅在領證出運時、強迫帶征、正抗議維持舊率、浙省事同一律、當聯合一致進行、議決、兩省在請求照舊率征收原則下、分別進行力爭、蘇省推代表赴京請願、

二、改進費疊增不已、絲繭商原氣未復、難勝負担、應如何辦理案、議決、關於蠶絲統制必需費用、由絲繭商担負、預決算應請公佈、並取消改進費名稱、另訂收費妥善辦法、以免苛擾、一面促進江浙兩省蠶絲統制機關組織之健全、兩省各擬辦法、分別進行、

三、江浙兩省繭業同業公會聯合會、爲接洽事務便利起見、擬設聯合辦事處於上海北山西路前江浙皖絲繭總公所、本屆聯席會議、即作爲籌備會議、江浙兩省各推代表七人、就中各推定代表一人、負責召集聯席會議、至六時始散、即聯合赴杭州飯莊晚餐、並繼續商談籌組聯合辦事處進行事宜云、

雜糧交易所

展期檢驗小麥等級

本埠訊、本市雜糧交易所理事會及經紀人公會、於昨日下午、在雜糧交易所會議室召開聯席會、到四十餘人、由顧馨一主席、檢驗小麥等級、結果因長江一帶貨樣尙未徵集齊全、議決俟貨樣徵齊後、再行召開聯席會議檢定云、

大虎小虎

虎能噬人傷人談者色變更無待乎殊特想像而後知惟極小之虎－蓋即病菌－亦能同樣傷人則往往言者諄諄而聽者藐藐矣其故實因病菌之小爲肉眼所不能見而普通人又從未見過病菌所以難於取信實則狠多死症皆由病菌作祟而在人體病菌最易立足而利其迅速繁殖之場合當推廢料壅滯之腸管此皆科學醫家所啓示千眞萬確之事實無可置疑者也由是觀之則保持腸管潔淨康强對於免避重病尤其是腸胃症其重要爲何如蓋可知矣淸導丸善能淸理食道調整內臟實爲此種用途之最佳藥物且其性和平絕無絞痛成癮諸弊舉凡便秘肝火膽疾頭痛胃酸舌苦均奏迅速確效又能預防痢疾泄瀉及其他因腸臟積滯所起之病恙

各藥房皆有出售或逕向上海江西路四五一號韋廉士醫生藥局購買每瓶大洋七角六瓶三元五角郵力免收

韋廉士紅色淸導丸 TRADE MARK PINKETTES REGISTERED

中立協定恐無成立希望

意僑五人被害及多人受傷

意已向瑪德里方面

◎羅馬八日路透社電、意大利已正式向瑪德里方面、抗議意僑五名被害及多人受傷事

◎羅馬八日國民社電、此間今日漸覺歐洲大國對於西班牙此次叛亂成立中立協定之說、終將失敗、據悉意相墨索里尼、現方考慮此項中立協定、不能成立、則彼將協助叛軍方面、至何等程度、同時

法西斯黨黨員均同情於叛軍

因叛軍得勝之後、即可增強意德兩國在地中海及北非之地位、惟叛軍勝利之、或將引起歐洲戰爭、此點墨氏亦須考慮、今日此間謠傳、德國因德人四名在巴塞洛那附近被殺一事、向西班牙及加泰隆政府所提抗議、幾類最後通牒、消息靈通之觀察者相信、墨氏對於德國元首希特勒之任何舉動、皆將予以贊助、故德意二國與法俄二國間原來之緊張狀態、自未免更將惡化矣、

正式提出抗議

羅馬報紙公然指稱英扶植西國共產黨勝利

主張在地中海全區推行法西斯主義以應付

◎羅馬八日國民社電、羅馬報紙今日已毫無忌諱、公然指稱英扶植西班牙共產黨之勝利、而唯一應付之方法、爲在地中海全區推行法西斯主義云、此間觀察者相信、意國報紙今日突然爆發、足見英國如不能即刻重新聲明對西中立、英意關係已緊張至危險程度矣、

◎巴黎九日哈瓦斯社電、右派斐伽羅報訪員、頃自西班牙北部那伐拉省、發來消息、據稱、意相墨索里尼密友某、已於昨日午後、自意國行抵浦爾哥斯城、將與國防軍政府各領袖舉行重要談話、

西船在法裝運

大批汽油運西

◎馬賽港八日哈瓦斯社電、西班牙輪船「西烏達特伽第斯」號、頃在此間附近聖路易港、（在羅納河口）裝載汽油三百噸、即將開往西班牙、

西班牙政府頒布四項命令

復作果敢之左傾舉動

◎瑪德里八日國民社電、西班牙政府不顧法西斯黨及國社黨之勢力、今日復作果敢之左傾舉動、頒布下列四項命令、㈠以瑪德里最華貴之阿奈利安大旅館、改歸雇員用合作方法經營、㈡沒收大西洋輪船公司、㈢擬設工人軍事學校、訓練下級軍官、以代現有之陸軍軍官、㈣阿柴那總統親令議會暫時休會、至十一月一日再開、

西班牙叛軍已失敗

官軍佔優勢大戰在進行中

◎布爾哥斯九日路透社電、今日有大批生力軍登載重汽車、於群衆熱烈歡呼聲中由此間叛軍司令部出發、往代戰爭發生後參戰至今之叛軍、若輩携有紅黃色王旗、與西班牙法西斯黨之紅黑色黨旗、據叛軍中某高級官員稱、摩拉將軍現已待機與叛軍首領佛朗將軍會合、向瑪德里取大攻勢、

擊退葡邊官軍

同時據叛軍司令部稱、叛軍已在葡萄牙邊境附近之巴達約玆地方附近將猛攻之官軍擊退、又在加西萊斯奪得鐵甲車多輛、並俘敵多人、

二地叛軍失敗

同時又聞距瑪德里三十二哩之西廣柴與瓜達達拉加拉四週之戰爭、仍在進行中、二地叛軍復遭失敗、西拉之官軍聞已佔據阿爾太特里山要點之大部份、衆意叛軍欲由此道攻達瑪德里、今已不可能矣、

壓平叛變警員

巴達約玆昨日發生叛變、經民團與衛鋒警隊壓平、先是衛鋒警隊中之警官一員與隊員三十人叛變奔入警房、將因圖變被捕之市衛百名釋放、但叛兵卒於激戰後投降、此役曾有政府飛機一架參加作戰、結果市衛死二十六人、傷十人、

克福門特拉島

◎瑪德里九日路透社電、官軍已克復巴里利支群島中之福門特拉島、較大之伊維柴島旦夕亦可下云、據今日此間各報所載當局拘獲之法西斯黨與叛黨之名表觀之、京中各模範監獄現共禁有若輩一千八百人之多、

＊　＊　＊　＊

徐堪昨晚返京

鄒琳暫不北返

本埠訊、財政部常務次長徐堪、日前由京到滬公幹、以孔財長在廬、政次鄒琳在粵、部務待理、業於昨晚、乘十一時夜特快車返京、代行一切、至鄒琳赴粵、迄今多日、昨據本埠鄒宅消息、鄒氏一時尙無北返準備云、

西班牙內亂影響法貨幣

對英鎊滙兌價格續見低落

佛郎與美金元相較亦見疲弱

法財政前途不穩定亦爲一主要原因

◎倫敦八日路透社電、現在仍有一般人、對於法內閣究竟有無能力、實行其貨幣復元程序、而不用貶値辦法、表示疑懼、遂引起法國金貨幣對英鎊之匯兌價格、續見低落、惟成交之數甚微、佛郎與美金元相較、亦見疲弱、故由法運金至美、可能獲利、泰晤士報駐巴黎之訪員宣稱、法政府於兩月之內、已使一九三六年預算之不敷項下、增加十一億佛郎、並云、「法政府雖堅執維持金本位、但實際上、將視其在此後數月內之能否成功、方能決定、現時之平價、如其能予維持、則法政府之政策、縱能成功、亦必在聖誕節之前也」云云、法國財政之前途、固極不穩定、但其資金之逃避、尙未免危險地步、目下所以趨於疲弱之主要原因、即西班牙變亂將引起國際糾紛、致一般人士爲之惶惶不安也、

蘇北新稻豐收

◎淮陰九日電、蘇北新稻收穫極豐、平均得八成以上、鄉農無不額手稱慶、

日俄雙方否認

在五站附近衝突

◎莫斯科九日路透社電、此間當局今日否認、大連所傳八月五日五站附近有日軍與俄邊巡邏隊發生重大衝突之說、謂此事毫無根據云、

◎長春九日路透社電、關東軍今日切實否認、大連所傳八月五日日軍與蘇俄巡邏隊在五站附近發生衝突之說、謂八月中雙方從未發生衝突云、

美民主黨傑斐遜派

另組新黨反對羅斯福

對羅斯福前途無重大損失

史密士未出席

◎美國底特律八日國民社電、民主黨傑斐遜派今日在此開會、議決拒絕羅斯福總統之領袖地位、另組新黨、取名爲全國傑斐遜派民主黨、總部設聖路易、以前任參議員黎特爲主席、新黨之宗旨爲擬使羅總統本屆大選失敗、並重舉黎氏爲參議員、民主黨領袖對於此項新組織、雖非常注意、然以反對羅氏甚烈之史密士未曾出席、已信其對於羅氏之前途、並無重大損害云、